EL SIGLO

Año LXI — N. 18.117 PORTE PAGADO — Director: PEDRO COSIO — Montevideo, Jueves 15 de Diciembre de 1921.

LA CONFERENCIA DE LA LIMITACION DE LOS ARMAMENTOS

Existe el proyecto de crear un Banco para remover las causas de la depresión financiera comercial del mundo entero

PROYECTO DE CREACION DE UN BANCO PARA LA ESTABILIZACION DE LOS CAMBIOS

NUEVA YORK, 14 (United)—La Asociación de los exportadores e importadores, compuesta de los principales comerciantes aprobó una resolución urgiendo al Congreso para que inicie un movimiento mundial para la estabilización de los cambios y remover la causa de la depresión comercial del mundo entero. El proyecto alude a la creación de un Banco con un capital de dos mil trocientos millones de dólares de los cuales el Tesoro Federal suscribirá el 51 por ciento en acciones.

La Junta de Directores se compondría de quince personas, incluso los secretarios del Tesoro, Comercio, el Gobernador Federal y la Reserva Board. Se estipularía que ningún Banco o particular, podría comprar o vender dólares por menos o más que el cambio oro a la par, sin autorización de dicho Banco. También se propone usar de la deuda aliada y del sur plus de los ochocientos mil dólares oro retenidos por Norte América.

LAS RESERVAS DE NORTE AMERICA AL TRATADO DE LA CUADRUPLE

WASHINGTON, 14 (United)—El tratado de cuadrúple acuerdo escrito en inglés y en francés, que fué firmado ayer, está acompañado de dos reservas propuestas por los Estados Unidos.

La primera declara que este tratado no significa el asentimiento de los Estados Unidos sobre los mandatos en las Islas del Pacífico, y no prohibe los arreglos entre los Estados Unidos y las potencias mandatarias respectivas.

La segunda, hace observar las diferencias posibles mencionadas en el artículo primero del tratado no comprendiendo las cuestiones que estén bajo la jurisdicción doméstica de las potencias respectivas.

Según la convención neserita celebrada con Japón, un tratado entre Norte América y Japón, respecto a la isla de Yap, debe ser terminado antes de que el tratado de cuadrúple acuerdo se vuelva obligatorio.

LA INSISTENCIA DEL JAPON DE CONSERVAR UN NUEVO ACORAZADO

WASHINGTON, 14 — La insistencia de Japón en conservar el nuevo acorazado "Kutsu", parece que retardará por largo tiempo el acuerdo entre las potencias.

Si Japón conserva el acorazado "Kutsu", los Estados Unidos conservarían otros buques y la Gran Bretaña, contruiría una o dos grandes unidades de combate, restableciendo la proporción de cinco, cinco, tres.

LA CUESTION DEL FERROCARRIL DE KIAO TCHASU

WASHINGTON, 14 — La Comisión chino-japonesa, encuentra dificultades para arreglar la cuestión del ferrocarril de Kiaotchean a Thimanfu.

Los japoneses declaran que no comprenden la contraproposición de China de compra, e insisten sobre la explotación de esa línea férrea, entre los dos países hasta que la situación no sea más clara.

En todos los círculos de la Conferencia, el hecho de que Mr. Viviani se embarcá de regreso a Francia, se estima como una señal segura de que todos los problemas planteados ante la misma se hallan en camino de una solución satisfactoria.

LA CONFERENCIA INTERNACIONAL ECONOMICA Y LA DEUDA DE LOS ALIADOS

WASHINGTON, 14 — Según algunos diplomáticos extranjeros y delegados de la Conferencia reunida en ésta, el Primer Ministro de Inglaterra, Mr. Lloyd George, comprendiendo que los Estados Unidos no desean convocar próximamente a la Conferencia Internacional Económica, tendría la intención de proponer la condenación de las deudas de guerra debidas a Inglaterra por los aliados, las que alcanzan a la sum de dos mil millones de libras esterlinas, a condición de que Francia anule las deudas que tienen otros aliados con ella, equivalentes a dos mil millones de dólares y que reduzca de las sumas debidas por reparaciones por Alemania, trece mil millones y medio de francos, a que alcanza el empréstito concedido a Francia por Inglaterra, durante la guerra.

LA ACTITUD DE LOS DEMOCRATAS SOBRE EL CUADRUPLE ACUERDO

WASHINGTON, 14 — Algunos leaders demócratas del Senado, declararon ayer que los senadores de su partido seguirán durante algún tiempo la política tendiente a mantener silencio, sin hacer ningún comentario acerca del acuerdo entre Francia, Inglaterra, Japón y Estados Unidos.

Se hace notar que los demócratas desean evitar las discusiones a fin de no entorpecer las negociaciones de la Conferencia, sobre la limitación de armamentos.

Al mismo tiempo quieren ofrecer a los leader republicanos la oportunidad para que expliquen el alcance del pacto.

Algunos senadores entre los que figuran los señores Lafallette y [illegible], se niegan a seguir la llamada política de silencio.

LA ACEPTACION DE LA FORMULA NAVAL DE 5-5-3 POR EL JAPON, FUE COMUNICADA A LAS DELEGACIONES DE NORTE AMERICA E INGLATERRA

WASHINGTON, 14 — Se ha comunicado a las delegaciones de Estados Unidos y de la Gran Bretaña, la aceptación por parte del Japón de la fórmula cinco, cinco y tres, para la proporción de fuerzas navales.

Se dice que el acuerdo respectivo probablemente será celebrado en el transcurso de la semana actual.

En los círculos norteamericanos se declara que la aceptación por Japón de la citada fórmula, está ligada a su demanda renovada para que se le autorice para conservar el nuevo acorazado "Mutsu".

El pedido de Japón fué considerado ayer de tarde en una reunión de la delegación de Estados Unidos, con la asistencia del Subsecretario del Departamento de Marina, Mr. Roosevelt y del Jefe de operaciones navales, almirante Contz.

Se dice que los delegados norteamericanos, no están preparados para aceptar la segunda el pedido de Japón, con respecto a la conservación del acorazado "Mutsu".

REFINACION DE AZUCAR CUBANO

WASHINGTON, 14 — El gobierno ha aprobado el proyecto de ley que se presentará al Congreso, pidiendo que se permita refinar medio millón de toneladas de azúcar cubana que se encuentra depositada en las refinerías de Estados Unidos y que se autorice su exportación sin pagar derechos aduaneros. Esta medida tiene por objeto el ayudar a la industria azucarera nacional que se halla amenazada por el exceso de producción que se calcula en un millón y medio de toneladas para el año próximo.

LA CONTRA PROPOSICION CHINA SOBRE LA ADQUISICION DEL FERROCARRIL A KIAOCHAO

WASHINGTON, 14 (Havas)—La contraproposición de China para adquirir a Japón el ferrocarril de Kiaochao, Weismanfu y Shantung, ha sido telegrafiada a Tokio.

UN PEDIDO DE LA JUNTA DE NAVEGACION

MILWANKEE (E.E. U.U.), 14 —(United)—El director de la Junta de Navegación dijo que los Estados Unidos se hallarán ante una enorme desventaja al finalizar los diez años de balance naval, salvo que intertanto, se construya una poderosa flota mercante, incluyendo buques rápidos para pasajeros, por esta razón aboga para que el gobierno conceda subsidios, aprobados por la Legislatura, que capacites a la Junta de Navegación para cooperar provechosamente.

EL AHORRO INDIVIDUAL

WASHINGTON, 14 United—Los Departamentos del Tesoro y de Correo iniciarán un plan combinado para estimular al país a la economía y ampliar las facilidades del ahorro postal, estipulando la compra y canje de estampillas de ahorro por Certificados de Tesorería, desde diez centésimos hasta mil dolares. El Secretario del Tesoro, Mr. Mellon dijo que el plan tendía a ayudar al gobierno en la financiación corriente y alentar al ahorro individual de la clase pobre.

EL AMBIENTE INTERNACIONAL Y LA CUESTION TACNA Y ARICA.

NUEVA YORK, 14 (United)—"The Tribune", en su editorial de hoy dice que el ejemplo del acercamiento internacional efectuado en Washington acaso no sea mera coincidencia, pues, unos días después de la terminación del Tratado de la Cuádruple

(Continuación en la 2a. página)

El homenaje de Italia a los restos del soldado desconocido

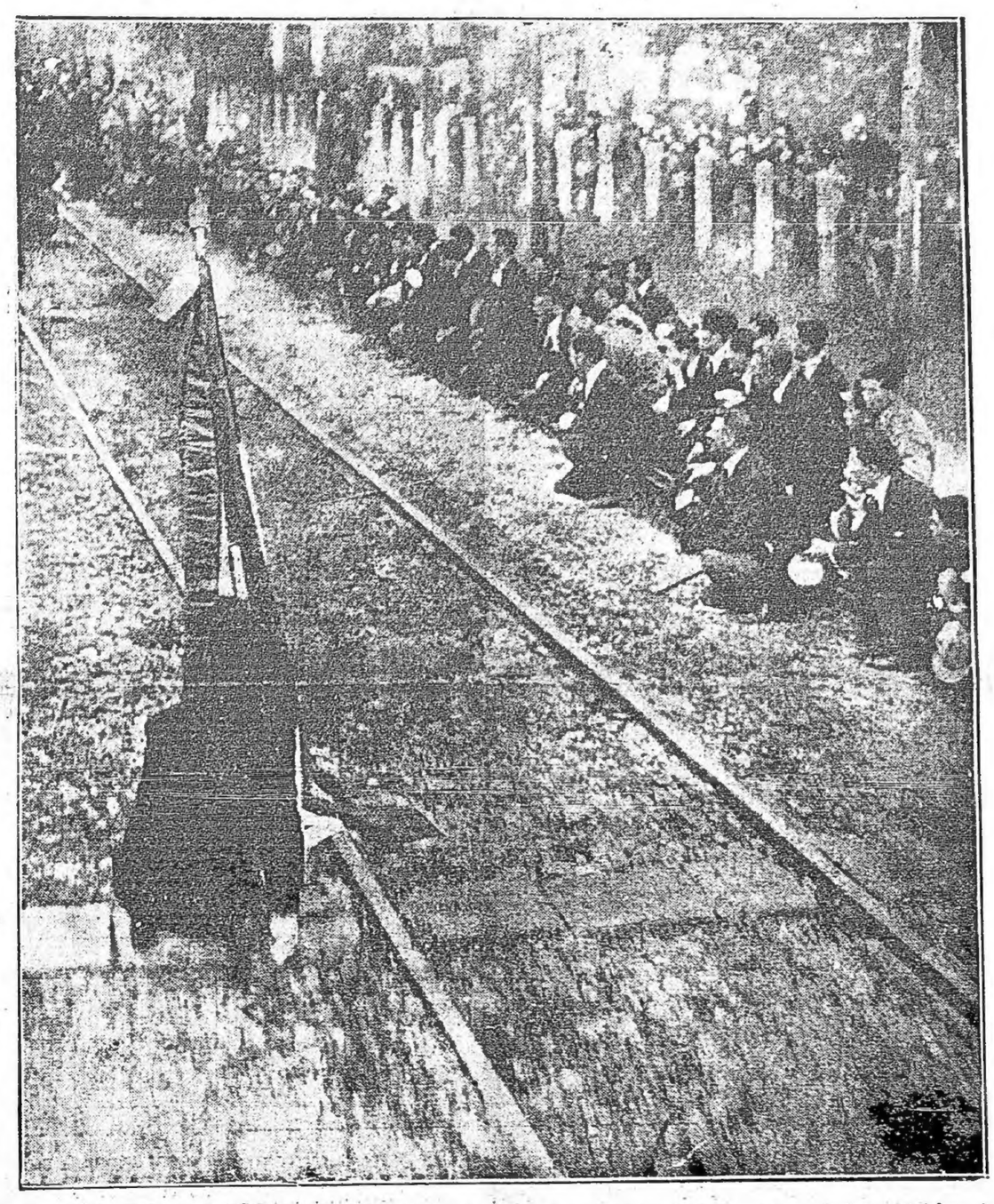

Desde Aquileja a Roma, la multitud espera arrodillada el paso del tren que conducía los restos gloriosos del héroe desconocido italiano

NOTICIAS DE FRANCIA

EL PROXIMO VIAJE DE Mr. BRIAND A LONDRES

PARIS, 14. (United) — Aseguran en los círculos bien informados que Mr. Briand irá el próximo domingo a Londres.

DEBATE SOBRE EL RESTABLECIMIENTO DE LAS RELACIONES DIPLOMATICAS CON EL VATICANO.

PARIS, 14. — En el Senado contestando a interpelaciones sobre el restablecimiento de las relaciones con el Vaticano, el primer Ministro Mr. Briand, dijo que el debate atañe única y exclusivamente sobre las cuestiones de política exterior y que todas las conveniencias políticas deben ser descartadas.

Recuerda, por lo pronto, que la convención envió un representantet a Roma con instrucciones de seguir la etiqueta del lugar.

Dijo que León Gambetta, Jules Ferry y Rene Colbert siguieron la misma línea de conducta.

Todas las potencias, incluso Alemania, Inglaterra y Rusia, se halan igualmente representadas en Roma.

Es justamente porque conservamos la neutralidad confesional que nos hallamos representatdos en Roma.

La separación de la iglesia y del Estado es una cosa y la Embajada de Francia ante el Vaticano es otra.

Hablando desde el punto de Vista de lo política exterior, Mr. Briand declara que al llegar al poder tuvo la certidumbre de que era una necesidad de orden nacional y patriótico para Francia el no hallarse ausente de Roma, y que decidió bajo su plena responsabilidad dealizar el acto que ahora es objeto de discusión.

Hablando enseguida de la misión de Mr. Jonnart, el Presidente del Consejo de Ministros declaró que este representante de Francia ante la Santa Sede, no tuvo concesión alguna que hacer fuera del terreno sobre el cual ha sido enviado.

Se sabía con anterioridad que la Santa Sede conocía las leyes de la República francesa, y no se trata de volver a ocuparse sobre las leyes referentes a la separación de la iglesia y del Estado y de las asociaciones de enseñanza congregacionista.

Unas conversaciones se empeñaron en ese sentido retrayéndose las ventajas morales y otras que se justifican ampliamente.

Mr. Briand continuó, diciendo: Si restablecí la Embajada de Francia ante el aticano fué porque la comisión respectiva del Senado no llegó a tomar ninguna decisión al respecto cuando los intereses del país lo exigían.

Los partidos políticos no deben permanecer intransigentes sobre ciertos principios.

Mr. Briand terminó diciendo que él piensa que el interés del país lo exigía y que pertenece al Senado el juzgar su acto.

La discusión a respecto fué aplazada hasta mañana jueves.

GRAN HOMENAJE AL REPRESENTANTE DE COSTA RICA

PARIS, 14 (Havas). — Los representantes diplomáticos y personalidades de Centro América y amigos franceses ofrecieron un gran banquete en honor del Ministro de Costa Rica, Sr. Peralta, en ocasión del cincuentenario de sus funciones diplomáticas.

Mr. Hanotaux en nombre del Comité Franco-Ameriqué, y los Embajadores de Brasil y Estados Unidos, y el Ministro de Cuba presentaron al Sr. Peralta sus sentimientos de gran amistad y profunda estima.

El General Mangin tributó un homenaje al Sr. Peralta, quien contriguyó al acercamiento con Francia.

Expresó su pesar porque la de tiempo le impidió visitar todas las Repúblicas de Centro América y a sus jóvenes y ardientes poblaciones.

El General Mangin expresó su admiración por las magníficas fiestas del Perú, donde está inscripto el desarrollo de toda una civilización, y añadió:

"Oyendo aclamar el nombre de Verdun en las altas cumbres de la cordillera, tan lejanas a todos los ruidos de Europa, pienso en las afinidades latinas, en la similitud de lenguaje e ideal, y evoco la lógica razón, justicia inflexible, después la libertad, gracia y encanto y por fin la bondad porque adoramos siempre a los mismos dioses y de sus cultos sucesivos guardamos siempre lo esencial".

El General agradeció a los pueblos de la América Latina y a sus Gobiernos que aclamaron a la Francia de la gran guerra en su persona y vibraron de ardiente simpatía.

El Sr. Peralta agradeció muy conmovido esos homenajes.

Mr. Hanotaux entregó al Sr. Peralta un sogerbio grupo de bisquit de Sevres ,regalo del Gobierno Francés.

INTERESANTE DISCURSO DEL MINISTRO DEL BRASIL

PARIS, 14 (Havas). — El embajador del Brasil dirigiendo al Ministro de Costa Rica, Sr. Peralta, un homenaje de respeto y simpatía en ocasión del 50o aniversario de la creación de la representación diplomática de Costa Rica en París, celebró las cualidades y prestigio personal del diplomático costariqueño, añadiendo:

"Vió al segundo Imperio brillar en su esplendor y después en su crepúsculo. Vió el alba del 4 de Setiembre, el empuje de la juventud francesa para la defensa de la Patria".

"Asistió al renacimiento de la prosperidad francesa y a la renovación de las antiguas glorias militares francesas reconquistadas por la ciencia incomparable de los jefes, el coraje indomable de los soldados y la resistencia inquebrantable de los hijos de Francia, todos vencedores por su ardiente amor hacia su país".

Expresó el anhelo de que la nueva generación latina americana tenga siempre ante sus ojos las lecciones de esta existencia tan noblemente cumplida y pueda marchar adelante según la antigua divisa "el aldua per alta".

Asistían a ese acto el Ministro de la Argentina, Sr. Alvear y señora.

EL EMPRESTITO DE MIL MILLONES DE DOLARES ES DESMENTIDO

PARIS, 14 (United). — La Comisión de Reparaciones desmintió la información respecto a la contratación de un empréstito de mil millones de dólares para Alemania.

Decíamos ayer...

DE 1914 A 1921

PARIS, 14 United—El Embajador norteamericano, Mr. Herrick, reanudó en los salones de la Embajada las reuniones de diplomáticos sudamericanos, que se habían suspendido al empezar la guerra en 1914.

Información Sud-Americana

ARGENTINA

BUENOS AIRES, 14. — "La Razón" publica un extenso artículo sobre la cuestión chileno-peruana, encabezando así: "La situación puede ser grave, pero no alarmante".

Aunque en los 40 años transcurridos después de la guerra del Pacífico, las relaciones entre Chile y Perú han pasado por momentos álgidos, no se ha llegado felizmente a un "casus belli".

La situación que acaba de crearse con motivo de la nota chilena, invitando a realizar un plebiscito, hace pensar que el problema del Pacífico entra en vísperas de una solución definitiva. Que Perú no aceptará el plebiscito se descuenta de antemano, porque la nueva Constitución se lo impide, y porque significaría la cesión definitiva de Tacna y Arica, no quedando casi peruanos en esos territorios a causa de la chilenización realizada.

"La Razón" recuerda la nota que el ministro peruano en Santiago envió a la cancillería chilena en 1910. Dice que desde entonces permanecen rotas las relaciones entre ambos países, agravándose la situación hace 2 años con el retiro de los representantes consulares que quedaban en Perú y Chile.

A continuación publica las notas cambiadas entre Chile y Perú desde 1908 para la realización del plebiscito, y termina ocupándose del telegrama procedente de Bolivia sobre un choque en la frontera peruano-chilena, agregando: No creemos que tales telegramas sean completamene exactos; no hay razón para pensar que tan repentinamente la situación se torne grave. Perú y Chile han atravesado períodos más críticos, y siempre la cordura de los gobernantes de ambos países se ha ha impuesto en forma decidida, impidiendo que la paz en el continente sea alterada.

—Se comenta el significado de la declaración que hizo anoche ante numerosa concurrencia el leader socialista Dr. Justo, diciendo que su partido puede hacer combinaciones políticas y favorecer la elección de candidatos de otros partidos que favorezcan en parte el programa socialista.

—Después de la lluvia caída ayer, la temperatura asciende nuevamente.

—La Asociación Argentina de Criadores Aberdeen Angus ha recibido una información de su representante en la Gran Bretaña, anunciando que en la exposición de ganado gordo de Smithfield los más altos precios fueron otorgados a novillos de esa raza.

—La Junta de Historia y Numismática se dirigió al decano de la Facultad de Ingeniería, solicitando que se cree un curso de arquitectura colonial.

—El viernes próximo comenzará a correr el tren expreso diario entre Buenos Aires y Mar del Plata.

—Mañana los amigos y alumnos del Sr. Biedma, conocido historiador y ferviente conservador de reliquias nacionales, que por muchos años encargado del Archivo General de la Nación, le ofrecerán un banquete, que asumirá grandes proporciones.

CHILE

SANTIAGO DE CHILE, 14. — Reina ansiedad por conocer la respuesta de Perú a la reciente nota chilena.

"El Mercurio" dice que si Perú contesta declarando nulo el tratado de Ancon hace un feo papel ante el mundo civilizado y si contesta reconociéndolo debe avenirse a cumplirlo.

Interrogado al respecto el Ministro de Relaciones Exteriores manifestó que tenía la impresión de que la contestación de Perú no se recibiría hasta la semana próxima.

Varios diplomáticos extranjeros conferenciaron con el Ministro de Relaciones Exteriores.

Se celebrarán diariamente consejos del Gabinete.

Esperándose la respuesta de Perú el Gobierno tiene listos todos los antecedentes para contestarla a su vez a la mayor brevedad, si ello es necesario.

Entrevistado el ex Presidente de la Republica de Bolivia, señor Gutiérrez, sobre la impresin que le produjo la nota enviada por Chile a Perú, se excusó de opinar manifestando que en Chile se conocía el rumbo que imprimió a las relaciones con Chile durante su Gobierno.

—Ha producido sensación el telegrama publicado por "La Nación" de Buenos Aires con una noticia procedente de Bolivia que dice que las tropas peruanas han cruzado la frontera chilena.

Los diarios la exponen en sus pizarras y se hacen vivos comentarios.

—"El Mercurio", acogiendo los rumores de que el Gobierno boliviano trataría de solicitar la extradición del señor Gutiérrez Guerra, dice que éste ha manifestado que de ser verídico esos rumores la actitud boliviana se basaría en móviles políticos.

Agrega que nada se sabe respecto a la actitud que asumiría el Gobierno Chileno, pero se supone que sería de absoluta respecto para quien goza de la hospitalidad del país.

—Hasta el momento ha sido imposible constatar el grado de veracidad de los rumores sobre una pretendida invasión del territorio chileno por tropas peruanas.

"El Diario Ilustrado" publica un artículo en el cual aboga por mantener la suspensión de los derechos de internación del ganado argentino, prorrogando la vigencia de la ley respectiva.

Se han redoblado las medidas de vigilancia para impedir que se saquen del país monedas de oro.

Están bien encaminadas las gestiones para la reconstitución de la Alianza Liberal.

Los demócratas consideraron las bases favorablemente y hoy lo harán los radicales y los liberales.

—Entrevistado por un representante de la "Agencia Havas" el Ministro de Relaciones Exteriores declaró que es infundada la noticia circulada en Buenos Aires respecto a un encuentro entre tropas peruanas y chilenas en la frontera.

El Ministro agregó que las noticias procedentes de Tacna demuestran que reina tranquilidad en la frontera.

—En el Ministerio de Relaciones Exteriores se estima que son inverosímiles los rumores sobre

(Continuacion en la 2a. página)

NOTICIAS DE ITALIA

PAGOS INDEBIDOS

ROMA, 14 (United) — La Comisión investigadora de los gastos de guerra, evidenciando que la firma Ansaldo y Compañía había recibido cincuenta millones de liras indebidamente, invita al gobierno a tomar medidas para salvaguardar los intereses del Estado y poder recuperar las cantidades que fueron pagadas.

EN VISPERAS DE OTRO INCIDENTE CON FRANCIA

ROMA, 14 (United) — El diputado Federzoni interpeló al Ministro de Relaciones respecto a la actitud que seguirá el gobierno, ante el Decreto Francés declarando franceses a todos los italianos nacidos en Túnez. El diputado Ciriuolone interpeló sivilmente al gobierno declarando que el Decreto francés era atentatorio a los tratados Franco-Italianos.

OTRA SESION BORRASCOSA EN LA CAMARA

ROMA, 14 (United) — La sesión celebrada hoy por la Cámara resultó borrascosa. Los diputados fascistas objetaron la designación eslava de las ciudades y provincias redimidas. Las fascistas fueron secundados en sus ataques por los liberales, en cuanto los socialistas apoyaban la política eslava. Cuando más fuerte era la discusión entro en la Cámara el jefe del Gobierno Hon Bonomi, al cual el diputado Matteoti gritó, "Asesino". Bonomi aparentó no haber oido, continuando hablando afablemente con varios diputados, pero no por esto cesaron de dirijirle los más soeces insultos, hasta que el Presidente De Nicola, se vió obligado a suspender la sesión.

INCIDENTES ANTI-ESLAVOS

TRIESTE, 14 (United)—Protestando del asalto contra varios marinos italianos en Spalato, quince marinos armados penetraron en el Club Eslavo obligando a los concurrentes a levantar las manos, mientras que otros incendiaban un teatro eslavo de la vecindad.

EL DESORDEN PROMOVIDO AYER EN LA CAMARA POR LOS CONTRARIOS DE MISIANO.

ROMA, 14 — En la Cámara, en el curso de la sesión celebrada ayer, el diputado comunista Misiano entró en la sala de sesiones.

Entonces varios diputados abandonaron la sala y el Presidente procedió a la verificación del número legal. Como éste faltase, el Presidente levantó la sesión.

E salir el diputado Misiano, fué apostrofado por el público que le gritaba:

Desertor, cobarde. Además los diputados fascistas y nacionalistas se colocaron en todos los ángulos de la sala para impedir su salida.

El diputado fascista Hon. Bottal escupió al Hón. Misiano y los diputados Giuria y Gray los dirigieron frases violentas.

Los diputados comunistas trataron inútilmente de librar a Misiano de esos ataques. Este pudo salir finalmente por otra puerta.

LOS DUQUES DE AOSTA SALIERON PARA GENOVA

ROMA, 14 (Havas) — El Duque y la Duquesa de Aosta partieron para Genova, con el Duque Spoleto.

LA OPOSICION SOCIALISTA A UN PROYECTO DEL GOBIERNO

ROMA, 14 (Havas) — El grupo parlamentario socialista decidió oponerse al Ministerio presidido por el Sr. Bonomi por todos los medios durante la discusión de los proyectos de Decretos provisorios.

INCENDIO EN EL VATICANO

ROMA, 14 (United) — Esta mañana, en una pequeña habitación situada cerca de la escalera que conduce a la cúpula de la Basílica de San Pedro, se incendiaron una pequeña cantidad de materias colorantes probablemente debido a haber sido arrojado allí un resto de cigarro encendido.

Acudieron prontamente los bomberos municipales y los del Vaticano y consiguieron apagar el fuego.

No se tiene que lamentar ningún daño material.

EL EMPRESTITO DE MILAN, EL GOBIERNO Y LOS SOCIALISTAS DEL MUNICIPIO.

MILAN, 14 (United). — El Prefecto anunció que el Gobierno se rehusaba considerar la dimisión de la administración socialista, hallándose dispuesto a autorizar el empréstito de la ciudad a condición que la administración municipal aceptara reducir los salarios de los obreros. Se teme no sea aceptada esta condición.

LA ELECCION DE MISIANO

Anulada por la Junta Electoral

ROMA, 14 (United). — La Junta Electoral anuló la elección de Misiano por 18 votos contra 3.

INTERPELACION COMUNISTA

ROMA, 14 (United). — Los diputados comunistas interpelaron al Gobierno porque se rehusaba a efectuar un acuerdo, en Copenhage, con los Soviets rusos respecto a la repatriación de los prisioneros italianos.

OTRO INCENDIO EN UN CONVENTO

MILAN, 14 — (United)—Debido a un escape de gas en una de las habitaciones del hospital "Fete bene sorelle", se encontraron semi asfixiadas a 16 enfermeras y monjas. Cinco de ellas encuéntranse en grave estado, no obstante los asiduos cuidados que se les prodigaron en los primeros momentos.

Un gran edificio comercial

LA NUEVA BOLSA MILANESA

MILAN, 14 (United) — La Cámara de Comercio milanesa levantará un nuevo edificio de cinco pisos destinado para Bolsa y dependencias para los corredores. La sala de cotizaciones tendrá una capacidad de 1200 metros cuadrados.

Calentadores de agua a Gas

Dan un baño caliente instantáneo

Compañía del Gas y Dique Seco de Montevideo Ltda.

25 DE MAYO Y JUNCAL

BANCO POPULAR DEL URUGUAY

Calle 25 de Mayo, 402

Capital autorizado . . . . . $ 5.000.000
realizado 3.000.000

DIRECTORIO — Dr. Rodolfo Artagaveytia, presidente; José Luis Carvalhido, vice-presidente; Antonio Otegui, secretario; Dr. José V. Carvalho, Antonio Raffo, vocales; Estéban S. Errea, director gerente.

DESCUENTOS . CUENTAS CORRIENTES . CAUCIONES . Giros, Ordenes Telegráficas y Cartas de Crédito sobre las principales Plazas del mundo y pueblos de Italia y España

TASA DE INTERESES

ABONA

Sobre saldos acreedores en cuenta corriente . . 1 o/o anual
" Cuentas Corrientes acreedoras. . . . . 2 " "
En Alcancías hasta $ 1.000:
Después de 3 meses . . . . . 6 " "
En Caja de Ahorros:
Después de 30 días . . . . . Convencional
A vencer cada 6 meses . . . . . 4 o/o "
A vencer cada 6 meses . . . . . 6 o/o "
A vencer cada 12 meses . . . . . 6 o/o "
En depósitos fijos . . . . . Convencional
pagando siempre el más alto interés de plaza.

COBRA.—

Sobre cuentas corrientes, descuentos y cauciones - Convencional.

Banco de Crédito

Casa Central: MISIONES 1423

AGENCIA: Gremio 481 — (Villa del Cerro).

CAPITAL integrado . . . $ 2.500.000 00
RESERVAS . . . . . » 500.000.00

PAGA POR DEPOSITOS

En Caja de Ahorros 6 o/o anual
A Plazo fijo . . . . . 6 1/2 » »

Entrega Gratis Alcancías a los depositantes

Emite giros sobre todas las ciudades y pueblos de América y Europa

Giros sobre todos los pueblos de Italia por intermedio de sus corresponsales: Banco di Roma, Crédito Italiano, Banca Commerciale Italiana y por el Servicio Postal Italiano.

Paga cupones del empréstito italiano

REALIZA TODA CLASE DE OPERACIONES BANCARIAS

Banco de Londres y Río de la Plata

ESTABLECIDO EN 1809

En Montevideo: Sucursal Central 413; Agencia, Río Negro 1659.

AGENCIA DE PATSANDU Y SALTO

LONDRES (Casa Matriz), PARIS, AMBERES, MANCHESTER (Agencia), NUEVA YORK (Agencia, SUCURSALES en las principales ciudades de la República Oriental, Buenos Aires, Chile, etc.

El Banco da y toma giros y emite cartas de crédito sobre las principales plazas del mundo. Giros postales sobre Italia.

ABRE CREDITOS PARA IMPORTACION DE MERCADERIAS

Recibe DEPOSITOS a plazo fijo y en Caja de Ahorros. Descuenta Cheques, Cuentas de Fletes, Documentos, Acciones, Títulos, Oro, Plata, Billetes extranjeros, Cupones vencidos, etc., y en general se ocupa de toda clase de operaciones bancarias.

Edo. RICHARDS, Gerente.

Banco Británico de la América del Sud

ESTABLECIDO LN 1863

LONDRES, MANCHESTER, BUENOS AIRES, ROSARIO DE SANTA FE, PERGAMINO, RIO DE JANEIRO, SAO PAULO, PARIS, MONTEVIDEO, RIO DE JANEIRO, SANTOS, SANTOS, SAN PAULO, SANTOS, SAN PAULO, SANTOS, SAN PAULO

¡NAVIDAD Y AÑO NUEVO!

En estas fechas señaladas todos deben cambiar su indumentaria

AL SIGNO ROJO

quiere brindar al público la oportunidad de hacerlo ofreciéndole trajes y otras prendas de vestir a precios incomparablemente baratos.

La calidad de los artículos en venta no puede ser superada

Por el detalle que margina a nuestro SIGNO ROJO podrá apreciarse la diversidad y la excepcional baratura de nuestros artículos, así como las ventajas que ofrecemos a nuestros compradores. - **Lea Vd con atención este aviso y se convencerá.**

TRAJES de pura lana en casimires ingleses y franceses, alta fantasía, desde pesos 10, 12 y 16.00 hasta . . . . . $ 65.00
CAMISAS de hilo desde . . . . . " 1.40
Idem de pura seda, a . . . . . " 2.50
Calcetines, negros y de colores, desde " 0.21
CORBATAS de seda, desde . . . . . " 0.50
PANTALON fantasía, última moda . . $ 2.50

PANTALON fino, calidad superior . . . $ 3.50
SACOS DE OFICINA, tela de hilo todos colores . . . . . $ 1.80
TRAJES DE BRIN, saco, chaleco y pantalón hilo puro, corte irreprochable . . . $ 5.00
TRAJECITOS DE NIÑO, varios modelos y calidades, desde . . . . . $ 2.00
SOMBREROS DE PAJA, desde . . . . $ 1.40

Bastones en diversos gustos

La sección mercería liquida al costo por ser la reclame de la casa.

Recomendamos especialmente al público el esmero y la terminación irreprochable de nuestras confecciones

Contamos con cortadores diplomados

Visite nuestra casa, nadie le obligará a comprar pero se beneficiará en un 50 o|o de lo que pagará en otras casas similares.

NOTA: Toda persona que gaste en esta casa $ 5, se le regalará una corbata de seda.

FRANCISCO CAMMARANO y Cía — **18 de Julio 900** esq. Convención

CAMARA DE DIPUTADOS

LAS SESIONES PERMANENTES

Apropósito de los sumarios contra la policía de Tacuarembó.--Patentes de Giro para la Capital.--Arrendamientos rurales.

Presidida por el Dr. José P. Arias, se reunió ayer la Cámara de Representantes. Abierto el acto, se dió cuenta, sucesivamente, de los siguientes asuntos entrados:

Varios fabricantes de corsés presentan una exposición relacionada con el proyecto sobre importación a dicho artículo. (A sus antecedentes).

Del Centro Nacional de Dependientes y Perito Mercantiles presentando una exposición relacionada con el proyecto de Patentes de Giro para la capital e interior. (A sus antecedentes).

Proyecto presentado:

Del señor Representante doctor Blas Vidal, por el que somete a la Comisión de Hacienda de ambas Cámaras la vigilancia y el control sobre la inversión del empleo de las partidas autorizadas por el Presupuesto General de Gastos y Recursos. (A la Comisión de Legislación).

SOBRE LOS SUCESOS DE TACUAREMBO

En seguida solicita la palabra el señor Gilbert, para empezar diciendo que todavía resonaban en el ambiente de la Cámara todas las palabras de los diputados nacionalistas que hablaron a nombre del fallecido Alfredo Furtado, de la que actualmente la policía de la ya señalada ciudad de Tacuarembó. Y bien, agrega: los dos sumarios administrativos y judicial, que se instruyeron para depurar la responsabilidad de los hechos con todas las circunstancias que los acompañaron, se han publicado, y la resolución dictada por el P. E. respondió al Comisario Puntigliano, acusado de ser el culpable de todo lo ocurrido, a la vez que el sumario judicial resultaba que el Juez Letrado Departamental no ordenó la libertad bajo fianza del guardia civil Gómez, matador de Furtado, sino después de haber dictado el auto de procesamiento.

Ahora bien, agrega el orador, que las mejores corresponden las más de las veces, a la causa de cierta desaparición de síntomas delirantes y contagiosos, pero que no tenía la trascendencia y los ribetes de tragedia que le dieron los promotores del debate.

Observa por último, el Sr. Gilbert, que los sumarios han sido hechos con toda clase de garantías para el administrado, y que, tratándose de un administrativo, subrayó que fué levantado por el Fiscal de Hacienda, cuyas condiciones de honorabilidad y de carácter reconocen hasta sus adversarios políticos.

Por su parte el Sr. Machinena expresa que se había enterado con pena de la relación del señor P. E. declarando infundados los cargos formulados en la Cámara, con motivo del procedder de la policía de la 7a. sección de Tacuarembó, pues, según se ha dicho en la misma, el Comisario Puntigliano. En dicha resolución se agrega a este, también, el valor de un testimonio favorable, pero a condición de usarlo en los casos de diagnóstico fallo de precocidad notable, para lo cual, repito, es preciso ser un maestro en las lesiones de paleo-física amplia puede, eso sí, guardar la mano de la pluma, rasgar, y aliviar al enfermo".

"No alego, por último, en absoluto, el valor de la sustancia medicamentosa"; pero a condición de usarla

MAPLE

SAN JOSE 862
MONTEVIDEO

JUEGOS DE MIMBRE

DE CAÑA DE LA INDIA

NUEVOS MODELOS

NO HAY MEJOR
PARA LA DURACION

LONDRES PARIS

da. En dicha comunicación se indicará la calle y el número del domicilio del enfermo, sin cuyo requisito no se dará curso al aviso y se considerará la inasistencia como falta, penada conforme al artículo 20. de este Decreto. No se admitirán los avisos de palabra o por teléfono, ni los que lleguen fuera de la hora que queda indicada, salvo aquellos en que se demostrase imposibilidad de hacerlo en las condiciones dispuestas.

Art. 30. — Inmediatamente de remitido el aviso de enfermedad el Jefe de la Repartición respectiva lo comunicará al médico oficial que corresponda con indicación de un formulario en el que deberá dicho facultativo expedir su informe, estableciendo el número de días de licencia que a su juicio necesite el enfermo, debiendo la hoja ser devuelta desde la cual debe ésta computarse.

Art. 31. — El médico oficial no expedirá el mismo día en que reciba el formulario a que se refiere el artículo anterior sin excluir los feriados, debiendo los diligenciados antes de las veinte en cuyo caso la licencia no podrá ser concedida.

Art. 21. — Si la dolencia que sufre el empleado enfermo no se lo impide, el mismo día que da el aviso, que se refiere el artículo 18 deberá concurrir al consultorio del médico de los empleados, desde las 11 a las 13 horas.

Art. 22. — A los fines de la visita médica, el empleado debe esperar en su domicilio al médico oficial, y si aquel se encontrase ausente o al del examen no se hallaba que estaba inhabilitado para el desempeño de su cargo será penado con el descuento de dos días de sueldo y en caso de reincidencia, el Jefe de la Repartición elevará el certificado médico con segregación de antecedentes a los efectos de la aplicación de las sanciones disciplinarias a que hubiere lugar.

Art. 23. — Los empleados que se encuentren fuera del Departamento de Montevideo acompañarán la solicitud de licencia con un certificado del médico oficial de la localidad en que residan.

Art. 24. — Queda prohibida la presentación de certificados médicos particulares y todo solicitud que no venga acompañada de estos será rechazada.

Art. 25. — En casos graves o dudosos o cuando el empleado esté incapacitado para el servicio en virtud de enfermedad crónica o contagiosa, lo declarará el médico oficial en el certificado, pudiendo los Jefes de Repartición someter al empleado a examen del Consejo de Higiene, por intermedio del Ministerio respectivo. El empleado podrá apelar del dictamen del Médico oficial con las vias correspondientes dentro de las 24 horas de ser notificado.

Art. 26. — Los certificados médicos referentes a empleados que pidan licencia por enfermedad deben expresar con amplitud y dentro de lo que sea posible, los caracteres y circunstancias de orden médico que, al resolver sobre los respectivos pedidos de licencia puedan interesar a la Administración Pública.

Art. 27. — En caso de ausencia, enfermedad, etc., del médico oficial de los empleados, el Ministerio designará en los citados casos un facultativo que deberá concurrir a un puesto inmediatamente.

Art. 28. — Cuando el médico oficial certifique que un empleado está imposibilitado definitivamente para el servicio, deberá comunicarse al Ministerio respectivo para la resolución que corresponde.

Art. 33. — La inasistencia al desempeño de sus funciones sin falta justificada durante quince días consecutivos, será considerada como abandono del cargo, y se procederá en consecuencia contra el empleado reincidente.

Art. 34. — El empleado que además de los cometidos de su cargo, desempeñe las funciones de un superior, con licencia por enfermedad o ausencia cuya duración no exceda el término de ella, no tendrá derecho a percibir la diferencia de sueldo.

Art. 35. — Tendrá derecho a esa diferencia el funcionario que ejerza las funciones de la superior a) cuando la ausencia de este se prolongue por licencia sin sueldo: b) cuando el titular está desempeñando una comisión remunerada, y c) cuando haya transcurrido un mes de una licencia extraordinaria con o cuando sin goce de sueldo.

Para que este derecho exista en el caso del inciso b) la acumulación de funciones haya sido decretada por el Consejo Nacional de Administración.

Art. 36. — Las promociones o ascensos se regirán por lo establecido en los dos artículos anteriores.

Art. 37. — Derógranse las disposiciones que se opongan al presente decreto.

Art. 38. — Publíquese, etc.

Sindicos comerciales

LOS NOMBRADOS AYER

En el acuerdo que celebró ayer la Alta Corte de Justicia, se efectuaron los siguientes nombramientos de síndicos comerciales para el año 1922.

Salto.—

Señores Horacio Brignoli, José R. Laubardi, Roberto Cesio, Luis Pasquet, Adolfo Castellanos, Luis Carattl, Juan C. Arustrong y Leonardo Muguerza.

Paysandú.—

Señores Segundo Temperán, Fabián López Alfonso, Bernardo Fernández Rodríguez, Alfredo Scotto, Antonio B. Giordano, Juan F. Bergalli, Luis Baldizán y Domingo López.

Florida.—

Joaquín Piedras, Nicolás Fallache, Cornelio Tallache, Rafael Carcentino, José López Alfonso, Juan Bassinoda y Salvador Bilanl.

Flores.—

Juan Arregui Ecandeur, Arsenio Dermit, Juan B. Iribaderagaray, Carlos Rebellis, Pedro Echeverry, Francisco Ferreyro, Ovidio Carbajal y Francisco Dubin.

Las vacaciones escolares

COMENZARAN EL DIA 15

En la sesión que ayer de mañana celebró el Consejo N. de Administración, y al final de la sesión, el Ministro de Instrucción Pública doctor Mesa, dió cuenta de que el Consejo de Enseñanza Primaria y Normal, había resuelto, en atención a los términos del pedido del Consejo Nacional, reconsiderar su resolución sobre las vacaciones escolares, mandando suspender los cursos de inmediato.

Nos place sobremanera dejar constancia del agrado con que el magisterio recibirá esta noticia, ya que significa la conquista de una aspiración basada en altos móviles de humanidad.

NUEVO BANCO

Entre el gremio de escribanos parece haber prosperado la idea de fundar en el país un nuevo instituto bancario especializado en el trámite de operaciones sobre inmuebles. Se trata de un proyecto del que es autor el señor Santiago Garavaglio, director de la revista "La Propiedad Territorial", quien después de haber estudiado el asunto con la dedicación y profundidad que su importancia reclaman, lo ha presentado a la consideración de los miembros que forman la comisión directiva de la Asociación de Escribanos del Uruguay. Habiendo sido aprobada la idea por unanimidad, dentro del seno de la referida autoridad, es este el momento en que el autor del proyecto se propone convocar a una asamblea preparatoria a todos los elementos del gremio.

Compañía Telefónica de Montevideo

Se avisa a los señores suscriptores que, habiéndose acordado que tuvo lugar en la noche de fecha 12 del mes corriente, no habrá comunicación con la Sucursal "Aguada" hasta el día 27 de diciembre. — La gerencia.
3896-dbr.16

La fiesta del sábado en el Hipódromo

Los aviadores Holtzen y Geberth realizarán ejercicios de acrobacia

El piloto Holtzem y el acróbata Geberti.

El próximo Sábado a las 16, 16 y, que realizan verdaderas pruebas, asegurando que el público quedará atónito frente a tan audacia no sabiendo que admirar, si el valor o la pericia resultará en el Hipódromo de Maroñas una fiesta de aviación en la que actuarán los aviadores señores Holtzen y Geberth, dos elementos de gran dominio en el arriesgado deporte.

Quienes han presenciado las de tan audaz empeño, los elementos de gran

ACEITES MINERALES

"SUNOIL"

Ventas al por mayor en cajones

Y al por menor en cajones

ACEITES PARA AUTOMOVILES, PARA TODA CLASES DE MAQUINARIA INDUSTRIAL Y AGRICOLA, ACEITES PARA ENGRANAJE, DE CILINDRO, etc., etc.

CONSULTEN NUESTROS PRECIOS

CROCKER y Co.

URUGUAY 1010 - MONTEVIDEO

LOTERIA DEL HOSPITAL DE CARIDAD DE MONTEVIDEO

PROGRAMA

20 MILLARES EN DECIMOS

CON 3.190 PREMIOS

20.000 billetes a $ 100 c/n	$	2.000.000
a deducir 30 o/o	"	600.000
70 o/o de prem.	$	1.400.000

PREMIOS

1 premio de	$		500.000
1	"		100.000
1	"		50.000
1	"		20.000
10	"	5.000	50.000
20	"	1.000	20.000
66	"	500	33.000
3.000	"	200	612.000
3.190 prem.	sort.	$	1.400.000

El 31 de Diciembre de 1921

Se sorteará una Lotería extraordinaria

Premio mayor

$ 500.000

EL BILLETE CON IMPUESTO VALE $ 105

EL DECIMO CON IMPUESTO $ 10.50

NOTICIAS GENERALES

ASOCIACION DE EMPLEADOS

Sesión de la Directiva

Bajo la presidencia del señor José Antonio Mora, — electo últimamente Presidente de la Asociación de Empleados Civiles de la Nación, — celebró sesión la Comisión Directiva de esta Institución.

En primer término, se dió posesión a los nuevos miembros que deben integrar la Comisión Directiva, en sustitución de los señores de Olea, Calatayud Laso, Islas, Parpal, Prado, Lons, Pifaretti e Ignacio Cordero.

Previa la lectura del acta de la sesión anterior que se aprobó sin observación se procedió a la elección de Secretarios, Tesorero y Contador.

Fué reelecto para uno de los cargos de Secretario el señor Carlos C. Brauer que lo desempeñó durante el período anterior, designándose para el otro cargo al señor Amílcar H. Lops, se designaron Tesorero y Contador a los señores Eduardo Lustasiewicz y José Rovira, respectivamente.

Después de tomar posesión de sus cargos los electos, la mesa dió cuenta de haber destenado las subcomisiones en la siguiente forma:

Jubilaciones y Pensiones: señores Benzano, Cabrera y Lops.

Seguro de Vida del Funcionario: señores Lons, Brauer e Pifaretti.

Asistencia de Enfermos y Socorro Mutuo: señores Prado, de Olea y Catatayud Laso.

Consumos: señores Fontaina, Vásquez y Perrel.

Se dió cuenta de una nota expresiva del Presidente social señor Juan Carlos Pla que en virtud de haber terminado la carrera de medicina y cirujía, eleva renuncia del cargo: se resolvió aceptar esa renuncia e nombrar para subrogarlo al bachiller señor José María Luaces.

Fué designado cobrador de la Institución el señor Agustín Goicoechea.

La Mesa pasó a estudio de la Subcomisión de Socorros varios expediente que don de su competido.

Finalmente, se dió cuenta que el miembro de la Comisión doctor Justo Cubiló había presentado renuncia de su cargo por razones de salud. Se resolvió la aceptación de esa renuncia y la convocatoria del suplente respectivo señor Luis F. Dupuy, que se incorporará a la Directiva en la sesión próxima.

FIESTA ESCOLAR

Con motivo de la clausura del año escolar, en los Cursos Nocturnos para Adultos, se realizará hoy a las 20 horas, en el local de la Escuela de Aplicación de Señoritas, donde funciona el curso Nocturno No 1 una interesante fiesta con exposición de trabajos hechos por las alumnas del Curso.

Se han repartido numerosas invitaciones.

VISITA DE UNA DELEGACION

Para fines del mes en curso, debe llegar a nuestra capital, procedente de Buenos Aires, una delegación representante del Consejo Nacional de la Juventud Argentina con la misión de llevar un saludo a las autoridades superiores de esta Nación y a las instituciones de la juventud invitando a estas últimas a concurrir a las fiestas patrias de Mayo.

LIGA DE DEFENSA COMERCIAL

Sesión del Consejo

Celebró sesión el Consejo Directivo de esta Institución con asistencia de los señores Rolando, Carrau, Alvariza, Barragné, Carlos y Caravajal, bajo la presidencia del Vice señor Aguerre y actuando el Secretario señor Velázquez.

Se dió cuenta de varias comunicaciones de orden interno, terminándose entre ellas una del señor Numa Pesentera dando cuenta de su gestión como delegado de la Liga ante la Comisión de Asuntos Ganaderos de la Asociación de Consignatarios de Ganado, y solicitando instrucciones respecto de un proyecto de ley de señores Bauzá y Arross, presentado a aquella Comisión. El Consejo acordó favorablemente y perfeccionó proyecto y en tal sentido pasó instrucciones a sus delegados.

Se trataron además los siguientes asuntos:

Dorimel Pereyra — Se le pide refuerzo de garantía con intervención.

Biois y Larrañaga — Rechazado.

José Alves Carvalho — Se acepta bajo condiciones que se someterán a su aprobación.

Bravo Iavechia y Cía.—Aplazado.

Arrascaeta y Astiazarán — Se acepta.

Aguilar y Cía. — Se le piden antecedentes.

José Cavanellas — Proceder de cauo.

David Lapoutge — Se solicitan informes.

Alvares Hnos. — No se hace lugar a un petitorio que formulan.

Avelino Pisano — Se informa que no ha reconocido los documentos presentados.

Dervich Helo — Que pronongia otra garantía a satisfacción.

NOCHE BUENA de los CIEGOS

Padres felices, Niños Videntes acordaos de los Niñ os Ciegos

Se reciben donativos en Casa de la Señora Secretaria Sarandí 442

AÑO NUEVO-

El obsequio mas apreciadc y de más mérito para sus amistades será su retrato

Visite la FOTO - FAIG 16 de JULIO 968 bis

FOTO OLEOS CON MARCO DESDE $ 1.50 cts.

ROTATIVOgrafo

Se trataron diversos otros asuntos de orden interno.

ASOCIACION NACIONAL DE PESCA

Sigue trabajando activamente la Comisión organizadora de la Asociación Nacional de Pesca, designada por la asamblea realizada el mes de Noviembre último, con objeto de proyectar la constitución en nuestro país de ese importante Centro.

En la sesión que tuvo lugar ayer en los salones de la Asociación Rural del Uruguay, que fué presidida por el señor Blas Cordés, el secretario de la Comisión, doctor Borrás, presentó algunas nuevas modificaciones al proyecto de Estatutos actualmente en estudio de los miembros.

Las modificaciones fueron aceptadas y serán pasadas a consideración de las personas que no pudieron concurrir a la sesión de ayer.

La reunión se prolongó hasta bien avanzada la noche, debiendo los puntos de verdadero interés, resolviéndose al final, volver a reunirse mañana a la misma hora.

Las entidades se desmiembra la Comisión designada, hacen presumir que su labor terminará pronto y que por lo tanto el organismo de que hablamos se incorporará en plazo breve a la vida activa.

LOS TIPOS PROTECTORES

Su venta en la plaza argentina

El Directorio del Banco Hipotecario, continuando una gestión iniciada hace bastante tiempo, tramita actualmente un arreglo con la base de una autorización oficial de nuestras cédulas hipotecarias en la plaza de Buenos Aires y vice versa. La autorización que han conducido a dicho Directorio a tramitar esta operación, obedece a que la realización de esta media crearía una apreciable un equilibrio en el cambio.

CONSEJO ACUILAR 8 DE OCTUBRE

Renuncia de su Presidente

El arquitecto Sr. Feijoo Gómez, Presidente del Consejo de cuerpo auxiliar municipal presentó en la sesión de anoche, la renuncia de sus funciones alegando que el señor Ferrer se negó a dar explicaciones sobre las causas que motivaron su resolución.

La acción inteligente y profuciera de aquella corporación de Maroñas, pierde con esta renuncia, a uno de sus más caracterizados colaboradores.

OFICINA NACIONAL DEL TRABAJO

Registro público de colocaciones

En el Registro Público de Colocaciones de la Oficina Nacional del Trabajo, Plaza Independencia 715, se ha registrado la siguiente oferta de trabajo: mucamas, niñeras, sirvientas, cocineras y mucamas.

La demanda de trabajo ha sido la siguiente: oficiales, herreros, hojalateros, carpinteros, ebanistas, mineristas, alfareros, zapateros, zapatilleros, cortadores de suelas, cortadores de tapillos, marmolistas, electricistas, mecánicos, aserradores, lustradores de muebles, lustradores de pisos y aceros, foguistas, albañiles, mosaistas, cocineros, mueblistas, agricultores, quinteros, jardineros, amas de llaves, costureras, bordadoras, niñeras, cocineras, mucamas, sirvientas, peones y aprendices en general.

Asimismo el Registro de acuerdo con el Servicio de Protección a la Primera Infancia y Oficina de Nodrizas, suministra en condiciones ventajosas para las familias, nodrizas, que serán especialmente que sean aceptadas con su hijo.

Tratándose de un servicio completamente gratuito tanto para patronos como para obreros, el Registro Público de Colecciones se complace en hacer saber a los interesados que toda oferta o demanda de trabajo es atendida con prontitud e imparcialidad.

ESTADO DEL TIEMPO

Informe del "Instituto Meteorológico Nacional"

DIA 14

Cielo en general nublado en lluvias y manifestaciones eléctricas. Agua caída en milímetros de horas 4 del día 13 a horas 8 del 14: Montevideo, 4,36; Solís, 13,00; Paso de los Toros, 27,00 y en Rocha, garúas.

Las altas presiones atmosféricas se encuentran en la parte Este del continente y las bajas en la parte Central.

Temperaturas máximas y mínimas registradas: al Sur, 26/6 a 12,00; al E., 37/09 a 16,00; al Este, 30/00 y 20/00; al N. E., 35/00 y 19/00 y en la parte Central, 33/00 y 17/00.

Dominan vientos moderados y algo fuertes del Sur al Este y en el de la Plata y parte N. E. de la República — calma en la costa del Atlántico Sur — y del Norte al Este, en la parte Central y norte.

El recorrido total del viento en las últimas 24 horas ha sido de 400 kilómetros.

Las aguas del Estuario en la costa Oriental, se encuentran a una altura inferior a las bajamareas ordinarias.

REGISTRO CIVIL

Matrimonios

Pedro Puppo, oriental, 31 años, médico, con Elena Rey Hernández Wildner, oriental, 21 años.

Alfredo Arocena chijet, oriental, 24 años, hacendado, con Mercedes Lussich Siri, oriental, 22 años.

Ricardo Puentes, oriental, 31 años, comerciante, con Celia Vitetti, oriental, 23 años.

Edmundo L. Mobilio, argentino, 24 años, empleado, con Isabel Ferrer, oriental, 26 años.

José Vanzino, oriental, 32 años, empleado, con Julieta Ferrer, oriental, 26 años.

Hugo Bagnasco, oriental, 35 años, empleado, con Carmen Olivera Bottaro, oriental, 21 años.

Alfredo Mañasco, oriental, 25 años, empleado, con Julia Pinto, oriental, 22 años.

Lizardo Figueroas, oriental, 21 años, empleado, con Emma Pereira, oriental, 22 años.

Ramón Baltar, oriental, 31 años, empleado, con Natividad Vigan, oriental, 24 años.

José Ribeiro, portugués, 51 años, empleado, con Maria Pagannini, oriental, 23 años.

Andrés Angel Pigari, argentino, 24 años, dibujante, con Ana Merceri, oriental, 21 años.

Defunciones

Mayder Larrondo de Infant, francesa, 63 años, casada, Miguelete 2593.

Anieto Aires, oriental, 45 años, soltero, H. Militar.

Adela Cal Del Monte, oriental, 69 años, casada.

Ermindo Mofratines de Silva, oriental, 29 años, viudo, H. Feo. Soriano 1.

Valentín Calcagno, oriental, 15 años, soltero, H. Villardebó.

Ramón Colomar, español, 70 años, casado, Porongos 2255.

Carmen Rodríguez, española, 51 años, soltera, H. Maciel.

Wenceslao Cabrera, oriental, 53 años, casado, H. Militar.

Isabel Ponte, oriental, 24 años, soltera, Bvar. Artigas 1116.

Ezequiel Marexiano, oriental, 36 años, casado, Cerrito 725.

Juan Fernández, italiano, 54 años, viudo, 8 de Octubre 2945.

José Asunción Iaurralde, 16 años, oriental, soltero, H. Pedro Ferreira.

Elisa Pesce, oriental, 19 años, soltera, H. Fermín Ferreira.

Sara Sosa, oriental, 65 años, viuda, Pelayo 1116.

José García, oriental, 3 días, Rambla Sud 1.

Laboratorio de Análisis De los profesores doctores Scosería y Caffera

Análisis clínicos: Químicos, Microscópicos, acteriológicos y Biológicos. Reacciones de Widal de Wassermann, etc.—Exámenes histológicos

Atención 1389 entre 18 Julio y Colonia ——— Montevideo

Salvo, Campomar & Cía.

FABRICACION IMPORTACION

EXPORTACION

Hilados, Tejidos en General

Escritorio y Casa de Venta Calle Uruguay, 969 y 975

FABRICAS:

JUAN L. LACAZE, Pdte. Colonia - PASO DEL MOLINO, Montevideo

Compañía Transatlántica DE BARCELONA

Vapores correos subvencionados por el gobierno español. Con el moderno servicio de telegrafía sin hilos.

El magnífico vapor-correo

Infanta Isabel de Borbón

Saldrá el 2 de Enero de 1922 a las 18 p. m., recibiendo pasajeros directamente para Trinidad, Cádiz y Barcelona.

El vapor español

Reina Victoria Eugenia

Saldrá el día 2 de febrero de 1922, a las 18 p. m. de igual modo, para los siguientes puntos: Las Palmas, Cádiz y Barcelona.

Por más informes, ocurrir a sus agentes:

PEDRO FERRES Y Cía.
Calle Cerrito 378

Navigazione Generale Italiana

Sociedades Reunidas Florio y Rubattino Riv. Ital.

EUROPA

El vapor correo

Saldrá el 23 de Diciembre Para Santos, Nápoles, Río y Génova

El vapor correo P. MAFALDA

Sale de Montevideo el 4 de Enero con Santos, Río, Barcelona y Génova

Por informes: ANTONIO PIAGGIO — 425, Calle Piedras, 427

Compañía de Aguas Corrientes

(SECCION OBRAS SANITARIAS)

STOCK PERMANENTE DE

Baños Bidets

Lavatorios Water-Closets

ULTIMOS MODELOS

Almacenes de venta — ZABALA esq. RINCON

CRONICA SOCIAL

HUERTO MATERNAL

Familiar

Ni la Naturaleza con toda la Belleza de cada rincón, de cada faros tales que hay en sus parajes; ni aquellos torrentes, con las claras cuentes, que entre los boscajes de verde floresta, desgranan lenguajes de alta poesía.

Ni todas las cosas bellas, portentosas, no nos causan tanto misterioso, encanto, como ver la linda boquita de grana de niña de Inés, cuando bebe del vaso de leche, redondeado y lleno de tu blanco seno.

Julio J. Casal.

VIAJEROS

Han llegado del interior y se hospedan en el **Hotel Solís**, los Sres.: Manuel Di Biassi, Antonio Rodríguez y Manuel Gil.

—Regresaron de su chalet en Atlántida, donde pasaron varios días, el señor Emilio B. Peluffo, su señora María T. Lanza y su niño María T. Angélica y Emilio Enrique.

—De Buenos Aires llegaron los Sres. L. Rapelli y Juan B. Castro y se hospedan en el Hotel Victoria.

—Llegados de la ciudad de Rosario, se hospedan en el Hotel Victoria, los señores Ramón Ferrer, Ramón Ferrer Jr. y señora, Ramón Ferrer Jr. y señora, Ramón Ferrer Jr. y señora

GACETA RURAL

PRIMERA EXPOSICION
de Reproductores Bovinos de Razas Lecheras

Organizada por ITALO SUPPARO

Se inaugurará el Domingo 18 de Diciembre a las 11 a. m. en el

LOCAL SUPPARO
CALLE MIGUELETE 1074

Los señores Jurados empezarán sus tareas el día Sábado 17 a las 3 de la tarde.

ENTRADA LIBRE

TABLADA

OPERACIONES DE AYER

Situación del mercado

"Anotamos ayer una entrada de 3.889 vacunos en pie, contra 1.837 [illegible] y 2.477 [illegible] en [illegible] y martes respectivamente. Con para hacer [illegible] ratas 443 cabezas.

Las operaciones se desenvolvieron con mediana muy pesada y floja, iniciando en general los precios [illegible] de límites sumamente bajos.

Los frigoríficos se concretaron a recibir novillitas contratadas anteriormente, en plazo de compradores del abasto y a los saldos restos [illegible] Tablada, pocas [illegible] operaron en mayor escala.

Los primeros pagaron por novillos livianos de buena clase y gordura, hasta 77 y 80 m|s|; algo [illegible] de 81 por kilogs. [illegible] 78 y 80, por vacas especiales hasta 76 o hasta 100 ídem ídem por los terneros mas superiores. Los abastederos no pagaron arriba de 72 ídem ídem y los novillos de mejores condiciones para tal destino; los bueyes los cotizaron [illegible] variablemente de igual pesadez y flojedad.

Detalle general de precios anotados ayer, pagos por kilos o [illegible] según los lotes y destinos:

L. Rapallini e hijos: Bueyes, a 48 ctmos.; Novillos, a 80 ctmos.

Pedro Denis y Cía: Novillos, a 66, 68, 70, 71 y 72 ctmos.

H. Tabeni y Cía: Bueyes, a 45 ctmos.; Novillos, a 66 y 72 ctmos.

Andreu y Ramón: Bueyes, a 52 ctmos.

Bernal Hnos: Novillos, a 80 ctmos.

Abasto: Bueyes, a 45 ctmos.; Novillos, a 66, 68, 70, 71, 72, 74, 76, 77 y 80 ctmos. Vacas, a 60, 64, 66, 68, 70, 72, 74 y 76 y vacas a 92 ctmos. Terneros, a 82, 40, 85, 86, 87 y 90 ctmos. Vaquillonas, a 66, 68, 70, 72, 74 y 76 ctmos.

Interior: Vacas, a 58, 62, 66, 67, 68, 69 y 72 ctmos. Terneros a 82 ctmos.

El saldo de entrada se clasificó como sigue:

	Cabezas
Frigorífico Swift	248
Frigorífico Artigas	1.121
Frigorífico Wilson	1.520

GARRAPATICIDA STRAUCH

EL MAS PERFECCIONADO
EL MAS EFICAZ, EL MAS BARATO
MANCHORES DE 25 LITROS
suficiente para bañar 3750 litros de baño
$ 15.00
con 5 o|o de descuento

Pasta STRAUCH LA BUENA ESTRELLA

EL SARNIEUGO MAS PERFECTO
Para agua dulce ó salobre
CURA LA SARNA
NO DAÑA
la lana ni los animales

STRAUCH y Cía.
ISLA DE FLORES, 1328 — Montevideo
MARCA REGISTRADA

Historia de la raza Hereford

N.o 26

ESCRITA Y ARREGLADA POR G. RIFFAUD Y LOPEZ, CON DATOS PROPORCIONADOS POR EL DOCTOR JULIO MURO

[illegible] productores a la Argentina y Australia.

Cría de Sir J. R. G. Cotterell

Sir J. R. G. Cotterell, de Garnons, cuyo título pasó a su hijo, el finado de Pinckes. En 1900 Garnons, [illegible] con [illegible] con una vaca con cría; a Mr. Phillips, un lote de 7 vacas con cría; a Mr. Williams, como también a Mr. Morris y a Mr. J. Hill.

Desde 1902 a 1908, obtuvo grandes premios, tales como reservados de Campeón, primeros, segundos y terceros premios, en [illegible] la feria de Bath y West Herefordshire; en la de Shrewsbury y West Shropshire y West Midland; en la Royal de Dublin, etc., En [illegible] 1908 [illegible] en la feria del H. R. S.

La introducción de Sir J. R. G. Cotterell, en reconocida como una de las mejores de Inglaterra.

Cría de W. D. E. Powell

Durante el año 1891, fue fundada la cría de Mr. George Buckley, de Hinfrosse, en Kent, [illegible] en su mayoría con [illegible] de Mr. D. F. Powell, de las vacas criadas por Mr. J. H. Arkwright, de Hampton Court.

Como consecuencia, siempre acompañó con reproductores de esta que contribuyeron a la fama de la hacienda de Mr. Powell, situada en Hardwick Court.

Cría de Mr. Frank Bibby

Esta establecida la cría de Mr. Frank Bibby, de Hardwick Grange, cerca de Liverpool, por Mr. J. J. Bigg, con ganado seleccionado.

Toros y vacas de las principales ferias, siempre figuran en ella ganando premios muy altos, como el [illegible] en Hereford, en 1907, con un peso de 906 kilos a 2 años 8 meses. $ 33.31 para soldero Denis y Cía. con un peso de 506 kilos a 2 años 8 meses. $ 26.43 para saladero Denis y Cía.

DIA 14

3437 vacunos y 1910 lanares vendidos.

Retirados con base 43 vacunos y 1 lanar.

DETALLE DE LAS VENTAS

Supparo, Italo y Cía.

De Plumas: por Telefónica y Saldías 500 capones con 50 kilos en pie, a $ 1.20 el kilo.

De Artigas: por Martín Salas 129 novillos con 5[illegible] kilos a $ 0.[illegible] el kilo.

De Artigas: por Eduardo Techera 61 novillos con 506 kilos a $ 0.[illegible] el kilo para saladero.

De Artigas: por Manuel Techera 61 novillos con 506 kilos a $ 0.[illegible] el kilo para saladero.

De Artigas: por A. Díaz 125 novillos vendidos a $ 0.[illegible] para saladero.

Rodríguez, Suinos y Piñeyrúa:

De Florida: por A. y C. Rodríguez Sosa 109 novillos declarados a pie, para frigorífico, a $ 0.[illegible] el kilo.

De Florida: por Fernández y Cía 24 vacas a $ 0.[illegible] el kilo.

De Florida: por A. Segredo 43 vacas vendidas a $ 0.[illegible] para abasto e interior.

De Colonia: por Vicente Conde 2 bueyes a $ 0.[illegible] el kilo; 15 a $ 0.[illegible] el kilo; 14 vacas a $ 0.[illegible] para abasto, saladero e interior.

A. Garrasantí y Cía.—

De Minas: por Rufino Bross. Cía. 74 novillos a $ 0.[illegible] para saladero.

Alberto Rodríguez—

De Soriano: por A. Beisso 2 bueyes y 93 novillos a $ 0.[illegible] para saladero.

De Colonia: por Juan A. Illarz 16 novillos a $ 0.[illegible] el kilo; 2 vacas a $ 0.[illegible] el kilo y 1 vaca a $ 0.[illegible] para abasto.

Manuel Haro—

De Artigas: por R. Acosta 10[illegible] novillos a $ 0.[illegible] el kilo y 42 vacas a $ 0.[illegible] para abasto, saladero e interior.

De Soriano: por Haro y Goitiño 24 novillos declarados a pie, para frigorífico.

De Durazno: por Eusebio B. [illegible] id. 3.a mm. 16; id. 4.a, 5.a y 6.a mm. 8 c|u.

SORIANO — Sec. 3.a mm. 24; id. 5.a mm. 11; id. 6.a mm. 10; id. 7.a mm. 42; id. 8.a mm. 5; id. 9.a mm. 10; id. 10.a mm. 10; id. sub. 8.a mm. 6 horas; id. sub. 8.a 4 horas; id. sub. 9.a horas. Ciudad y Estancia Cavigila mm. 24.

MALDONADO — Ciudad parada desde ayer.

MONTEVIDEO — Observatorio Central mm. 0.2; máximo 32; mínimo 18.4. Luis Morandi, Director.

Exportación de lanas a Austria y Checoeslovaquia.

El doctor Luis Garabelli, Ministro del Uruguay en esa región, ampliando informaciones ya comunicadas a la Cámara Nacional de Comercio Exterior la realización de una conferencia con los señores Directores de la "Veilhandel Gesellschaft", de Viena, antigua e importante casa que ocupa especialmente del comercio de lanas y con existencias visibles de más de 6.000 toneladas.

En esta que es al mismo tiempo institución bancaria, se ha organizado especialmente para la venta de lanas, despachándose de todo lo que concierne a la faz financiera.

Los señores Directores, atendidos por el Dr. Garabelli, la "Veilhandel Gesellschaft" es de los que más [illegible] la recepción de las distintas oportunidades, uno de los que ofrece mejores garantías y facilidades para las operaciones.

En la entrevista referida los mencionados Directores le manifestaron la conveniencia de que nuestros productores hicieran muestras de lanas durante las épocas de [illegible] Veilhandel Gesellschaft, Taborstr. 17, Viena (Austria).

Nos interesa principalmente que se les envíen muestras de las que indiquen una buena [illegible] clasificación" dependerá su elección [illegible] los compradores.

Recomiendan [illegible] envío, pues se acentúa la demanda de lanas en los países de la Europa Central. Los interesados pueden dirigirse a la Dirección de [illegible] Comercio Exterior, Sala 1467, Montevideo.

Federación Rural

CRONICA DE LA SESION DEL CONSEJO

Presidiendo el ingeniero don Juan José de Arteaga y con asistencia de los señores Luis Alberto de Herrera, Alejandro Victorica, Carlos a Beltrán, José Serrato, Alejandro Gallinal, Mariano Arzeurena, Serafín J. Miiana, Bernardo Rospide y doctor Juan Cachón, celebró ayer la Junta de Consejo Directivo de la Federación Rural.

Después de leída el acta de la sesión anterior se tomaron las siguientes resoluciones:

La situación de la campaña—Reunión extraordinaria del Consejo. — Por moción de don Alejandro Victorica resolvieron convocar al Consejo para una sesión extraordinaria a celebrarse el día jueves 15 del corriente con el objeto de considerar la actual situación de las industrias agropecuarias y de resolver la intervención inmediata y activa de la Federación Rural para la realización de las siguientes iniciativas:

1.o Reducción del Presupuesto Nacional.

2.o Obtención de facilidades bancarias para los hacendados.

3.o Reducción de las tarifas ferroviarias.

Exportación de ganado a Bélgica. — De las cuatro últimas telegramas recibidos del Cónsul General del Uruguay en Bélgica [illegible] con las condiciones [illegible] para el envío de ganado vacuno en aquella región.

Proyecto del monopolio de Abasto — Tratado nuevamente el proyecto del [illegible] presentado a la Asamblea Representativa por el diputado departamental señor A. Samaniego. El Consejo se ratifica, en su oposición [illegible] mencionado proyecto por todos [illegible] fundamentos expuestos en las declaraciones [illegible] elevadas a las autoridades Municipales y Nacionales y reitera su protesta contra el monopolio que se propone [illegible] tan seriamente como [illegible] el libre funcionamiento del mercado de Tablada.

Nombramiento de una delegación para asistir a los exámenes de la Escuela Agrícola. — Accediendo a la solicitud formulada por la Dirección de la referido centro de enseñanza, resolvieron designar una delegación que asista a los exámenes finales de curso que se celebrarán próximamente, y donar un premio que será otorgado en el concurso agrícola ganadero que tendrá lugar entre los alumnos de la Escuela el día 24 de Diciembre.

Asuntos entrados

La Gerencia da cuenta de que en contestación a la circular de fecha 26 de Noviembre, se recibieron actualmente las notas de la República 24 periódicos en calidad de canje con la Revista de la Federación Rural.

—Comunicación del señor Ibarra quien participará al Consejo para la inauguración de la primera exposición de reproductores bovinos que dicho señor organiza y que tendrá lugar en el local "Seguro" el día 18 del mes corriente.

—Nota del Consejo de Agricultura agradeciendo las atenciones de la Federación Rural para con los delegados que concurrieron con motivo del nombramiento de autoridades para las Estaciones Agronómicas que se realizaron últimamente en distintos departamentos.

—La Comisión del Monumento al [illegible] solicita el asentimiento del Consejo para donar en la Sociedad "La Criolla" un [illegible] "Guaubirá" que obtuvo el tercer premio en el Concurso de [illegible] del Centenario.

—La firma de Detolfis, Piccardo y Cía., comunica que ha abierto una agencia en Montevideo de su casa central.

—Inspección de Contabilidad recomienda a cargo del señor Ernesto Brown.

—El señor Miguel Jaureguiberry envía el texto de su conferencia pronunciada en la Sociedad que será impresa y repartida en folleto por la campaña por resolución del Consejo.

Solicita se remitan los antecedentes y Personería anteriormente [illegible] al [illegible] con el objeto de los gastos realizados para la obtención de la personería de referencia.

Habiendo solicitado la Secretaría Consultorio Jurídico los antecedentes referidos, éste resuelta no se podrán devolver por estar archivados en el Ministerio de Instrucción Pública. Se le contesto haciéndoselo saber a la Secretaría interesada y remitiéndole una copia auténtica.

—Nota del señor Juan A. Caumbers solicitando el nombre del hacendado Luis G. Ribeiro, para [illegible] de la [illegible] entre castración de animales lanares. Se le contesto al señor Caumbers que [illegible] ese [illegible] cuanto por el Consultorio Jurídico de la Federación Rural no [illegible] del año remitida con fecha 14 de Noviembre, y que, previendo [illegible] se adjuntaba una copia del original.

—Nota de la Administración de "La Diaria" [illegible] [illegible] aceptando y agradeciendo el canje [illegible] Revista de la Federación Rural.

Socios efectivos aceptados

Fueron aceptados por los señores S. Muiños y Gerente de la Federación Rural don Juan R. Freyberg, domiciliado en la calle Rincón No 592. Por el Consejo Juan A. Cachón, el señor Domingo Muape, Agraciada 2983. Montevideo.

Consultorio Rural

Sarabel: Brazil. Sousa (Doracino). — Los síntomas comunicados, se observan por igual en los casos de [illegible] [illegible] cera de las gallinas, esta última denominación genérica de varias enfermedades que se han estudiado y descrito como diferentes, por razón de que la bacteria que las causa difiere muy ligeramente de sus caracteres. Los síntomas y los cambios que se notan después de la muerte, son tan parecidos que solamente examinando la bacteria de una [illegible] pueden distinguirse una de otras.

Si antes de producirse la muerte, se ha notado una coloración rojiza o amarillo de la cabeza del enfermo, y han habido diarreas sanguinolentas, estaríamos en posesión de dos síntomas diferenciales entre el cólera y la [illegible].

Dos motivos nos inducen a rechazar la suposición de que hayan tratarse del mal citado en segundo término: desde luego el corto período de [illegible] observaciones y después las circunstancias de que la enfermedad haya [illegible] en el mes anterior, que no se caracterizó por temperatura muy elevada.

Estos [illegible] aplicar el diagnóstico, teniendo presente los siguientes síntomas del cólera: Coloración amarillenta de esa parte de los excrementos que se segrega por las ribanas y que en estado de salud es blanca o casi blanca.

El plumaje pierde su brillo; las alas se inclinan hacia el suelo, el apetito disminuye y el sed aumenta. Las aves afectadas pronto se debilitan y se adormecen y durante los días últimos días de vida duermen tan pesadamente que es difícil despertarlas.

El bicho se dilata y aparentemente se paralizan las primeras de la parte posterior, cesación y se pegan mas a [illegible] con los excrementos.

El cólera (pasteurelosis aviar) es enfermedad sumamente contagiosa.

El mejor tratamiento consiste en evitar la introducción de aves cuando reina la enfermedad; desinfectar por el fuego los cadáveres; separar los sanos de los enfermos; desinfección del gallinero (50 gramos de sulfato de cobre por litro de agua).

Se puede hacer la inoculación con el virus atenuado Pasteur o el [illegible] medio profiláctico realizado.

Conviene agregar a las bebidas 2 gramos de [illegible] de hierro o ácido sulfúrico por litro.

Lo más práctico, lo más económico es [illegible] [illegible] los animales enfermos y la desinfección de los locales antes de poblarlos con nuevos individuos.

La semilla debe curarse antes de sembrarla

Para curar el trigo procederá así:

Compre dos kilos y medio de sulfato de cobre, que son dos terrones de color azul; con cuidado con el [illegible] [illegible] que es de color verde botella.

Eche el sulfato en un tacho con un poco de agua (5 litros) y póngalo al fuego para que se disuelva pronto. Revuélvalo con un palo.

Una bordalesa o una con cien litros de agua fría y revuelva todo para que se disuelva bien.

Tenga lista otra tina vacía, y dos canastos de juntar maíz o de otra clase y si no tiene cuantos tus ojos bolsas vacías sin agujeros.

Vaya echando despacio en la tina que tiene el sulfato la semilla de trigo que quiere curar, y revuelva todo con un palo, unos cinco minutos. Después con una espumadera o con un tarrito lleno de agujeros, vaya sacando el trigo y echándolo en el canasto donde debe hallarse en la boca de la otra tina vacía, para que pase el líquido y escurra bien antes de [illegible].

En seguida eche otra vez trigo en la tina donde se halla el sulfato y revuélvalo bien y mientras, siga [illegible] que se ha escurrido en el canasto, eche un poco de ladrillo, o sobre una [illegible] [illegible] [illegible]

BANCO FRANCES

Supervielle y Cía.

(SOCIEDAD COLECTIVA)

ESTABLECIDO EL AÑO 1887

423 — 25 DE MAYO — 427

MONTEVIDEO

Efectúa toda clase de operaciones bancarias, en el País y con todas las plazas del mundo

COFFRES-FORTS (Cajas de Seguridad)

para el servicio del público

CASA EN BUENOS AIRES

Supervielle y Cia.

150 SAN MARTIN Y PASAJE G UEMES

J. M. GORLERO
Gerente

Pte.

DEPORTES

EL DESMEMBRAMIENTO

A medida que los días transcurren, menor es el número de miembros neutrales que permanecen en el Consejo Superior de la Asociación Uruguaya. La fuga, pués, asume proporciones alarmantes que nunca imagináramos. Han renunciado los señores Manlio Vitale d'Amico, José M. Reyes Lerena, Casto Martínez Laguarda, Manuel Sánchez y Mario Lúgaro, habiendo declarado cesantes el Consejo, a los señores Fernández de la Sierra y Del Campo, por sus continuas inasistencias registradas en toda la temporada. Lo que quiere decir que sólo tres neutrales permanecen firmes en el cargo. Nos referimos a los señores León Peyrou, Gumersindo Fernández y Juan A. Magariños.

De que la bancarrota es elocuentísima, no cabe discrepancias de género alguno. Y si recordamos que también los delegados de Intermedia han abandonado sus cargos como acto de solidaridad con su presidente señor Reyes Lerena, hay que aceptar como irremediable un final desconcertante, si es que la próxima asamblea de delegados no adopta decisiones salvadoras.

El presidente de la Asociación ha sido encargado de gestionar el retiro de las doce dimisiones elevadas, y según tenemos entendido escaso éxito ha de obtener, dado el carácter de indeclinables que tienen.

LOS MATCHES DEL DOMINGO

Campeonato Uruguayo. — Peñarol y Dublín, en Pocitos; juez: Berriolo; sustitutos: J. Gotta y D'Ottone.

Central - Universal, en el Parque Fraternidad, juez: Magariños; sustitutos: Hernández y Primucci.

Reformers y Liverpool en Maroñas, juez: Ottonello; sustitutos: J. Montes y Buenseñor.

Final Copa Albión. — Nacional y Uruguay Onward, en el Parque Central (condicional); juez: R. Vallarino; sustitutos: Perdigón y Pierrotti.

Hay malestar en la Asociación Argentina

SE ANUNCIAN ALGUNAS DIMISIONES

Nos informa un cable:

BUENOS AIRES 14. — A R. S. T. — Montevideo. — Corre el rumor de que es inminente la renuncia del señor Benjamín Toulousse, Presidente de la Asociación Argentina.

En caso afirmativo sería probable la dimisión de los señores Federico Luzzio y Raúl Barcus, vice presidente y secretario respectivamente.

En el consejo Superior reina malestar intenso debido a la falta de cohesión.

Mañana remitiré detalles precisos.

Campeonatos argentinos

POSICION ACTUAL DE LOS CLUBS

Asociación Argentina:

	J.	G.	P.	E.	P.
Racing	37	30	1	6	66
Independiente	36	21	7	8	50
G. y Esgrima de La Plata	34	22	8	4	48
Def. de Belgrano	37	20	9	8	48
River Plate	34	21	9	4	46
San Lorenzo de Almagro	36	20	10	6	46
Tigre	36	12	10	12	36
Atlanta	36	17	14	5	39
Platense	35	15	12	8	28
R. Central	37	15	15	7	37
Banfield	36	15	15	6	36
V. Sarsfield	35	13	14	8	34
Sp. de Almagro	38	14	18	6	34
Estudiantes	37	12	17	8	32
Sp. Buenos Aires	38	8	19	11	27
Est. Porteño	37	10	21	6	26
Lanús	38	9	21	8	26
Quilmes	36	7	20	9	23
San Isidro	37	8	23	6	22
F. C. Oeste	38	2	29	7	11

Liga Rosarina

	J.	G.	P.	E.	P.
New, Old Boys	21	20	1	—	40
Tiro Federal	21	15	2	4	34
Central Córdoba	21	13	5	3	29
R. Puerto Belgrano	22	12	4	6	30
Nacional	21	11	7	3	25
Belgrano	21	11	10	—	22
A. New Boys	21	8	8	5	21
A. Sportmen	21	8	9	4	20
Riberas del Paraná	20	4	12	4	12
Provincial	22	3	16	3	9

TURF

LA REUNION DEL DOMINGO

Competidores y montas

PRIMERA CARRERA

Premio Marshal. — 1400 metros

1 DIS DONC 53, J. R. Montero.
2 BATACAZO 53, I. Legpizamo.
3 VILADERBO 53, M. Tapia.
4 POLO 53, J. López.
5 ARMISTICE III 53, A. B. Batista.
6 CELESTE 51, J. Rijo.

SEGUNDA CARRERA

Premio Bambino — 1700 metros

1 BLACK FOX 55, J. R. Montero.
2 FLINT 53, G. Ponciolo.
3 EUCALIPTO 51, I. Legnizamo.
4 CARDAL 49, A. Batista.
5 GARRAFAL 49|47, S Batista.
6 GUASO 49, Dudoso.
7 PARES DOBLES 47, A. Avero.
8 BETE NOIR 47|45, J. López.
9 GOTICO 45, P. C. Moreno.
10 CABAÑERO 45|43, H. P. Cía.
11 FARABUTTO 45|41, J. Rossi.
12 MONEY 45, X. X.
13 MIRAMAR 45, X. X.

TERCERA CARRERA

Premio Obolo — 1400 metros

(Sin descargo para aprendices)

1 DON COCO 53, E. Sormani.
2 NO PLACE 53, X. X.
3 PESCADOR 55, E. Ponciolo.
4 ARMISTICIO 55, J. Montero.
5 LUCHADOR 55, P. Moreno.
6 MARCONI 55, J. Rijo.
7 TAPIA 55, M. Quintana.
8 TIBERIUS 55, M. di Biassi.
9 VALE CUATRO 55, no corre.
10 PLYMOUTH 55, E. Rodríguez.
11 CHARLEROI 55, M. Pérez.
12 MARABU 55, M. Tapia.
13 HORUS 55, X. X.
14 MARTI 55, R. Costa.
15 SORRENTO 55, A. Mocciras.
16 ESTRELLADA 53, J. Silveira
17 COLETA 53, X. X.
18 MYSORA 53, A. Batista.
19 ZARINA 53, I. Leguisamo.
20 SEDUCTORA 53, H. P. Cía.

CUARTA CARRERA

Premio Tout De Suite—1800 mt.

1 LA CARABELA 58, X. X.
2 LIBERTE II 44, X. X.
3 CHINCHILLA 46, H. P. Cía.
4 ZAIRE 40, M. Di Biassi.
5 TETIS 40, X. X.
6 AVANT GARDE 40, Dudosa.
7 QUI VIVE 40, J. López.

QUINTA CARRERA

Premio Valencia — 1900 metros

1 PESASCO 57, J. Silveira.
2 SALVAJE 54, P. Moreno.
3 CARDAL 53, dudoso.
4 PARTAGAS 52, I. Leguisamo
5 DYFOAM 51, A. Batista.
6 ATEO 50, J. López.
7 GRATIA PLENA 49, A. Avero.
8 NEUROSIS 47, no corre.

SEXTA CARRERA

Premio Pulgarín.—1900 metros

1 TRAVIESO, 57|53, N. Bolonia
2 TOM GIN 53|51, H. P. Cía.
3 (EUCALIPTO 52, no corre.
4 (ALGARROBO 47|49, A. Batista.
5 ARAGONES 52, M. Tapia.
6 MERRY CHAP 50, X. X.
7 PARTAGAS 49, L. Leguisamo
8 QUICO 48, P. Moreno.
9 ATEO 47|45, J. López.
10 ASCENSIO 46, P. Rivero.
11 FLINT 44, dudoso.

SEPTIMA CARRERA

Premio Orozco — 1400 metros

1 PASSE PAR TOUT 57, E. Sormani.
2 VALANA 57, J. R. Montero.
3 MARSHAL 54, F. Gómez.
4 CHINESE PRINCE 54, N. Mendoza.
5 MONEY 54, X. X.
6 FANFAN 54, E. Muraña.
7 AVIADOR 53, M. Tapia.
8 REUSSITE 52, P. Moreno.
9 (LA PAYANCA 52, A. Batista.
10 (MAFARCA 50, X. X.
11 LE MATIN 52|48, V. Martínez.
12 GUASO 52, G. Ponciolo.
13 CARIÑO 51, dudoso.
14 NEUROSIS 50, P. Rivero.
15 CHIQUILINA 50, M. Di Biassi.
16 BLACK ARROW 50, P. Haro.

OCTAVA CARRERA

Premio Citoyen — 1500 metros

1 LUCAS GOMEZ 57|53, N. Bolonia.
2 COQUIMBO 53, E. Muraña.
3 PEITO DE FERRO 51|49, J. López.
4 CHARGE 49, X. X.
5 PEGA FUERTE 51, no corre.
6 (PANOLI 50, P. Moreno.
7 (ZAIRE 46, no corre.
8 PASAPORTE 48, A. Avero.
9 LUCAS GOMEZ 48|46, S. Batista.
10 TETIS 43, no corre.
11 ARAGONES 43, no corre.
12 KERENSKY 43, X. X.
13 AVANT GARDE 43|41, H. P. Cía.

NOVENA CARRERA

(Sin descargo para aprendices)

1 SHIPPER, 57, A. Batista.
2 GREY 56, no corre.
3 TRAVIESO 55, no corre.
4 GRINGO 55, X. X.
5 MENDOCINO 54, P. Moreno.
6 SOPETON 53, J. R. Montero
7 SALVAJE 52, no corre.
8 DON GREGORIO 52, E. Muraña.
9 5 DE JULIO 52, no corre.

Avisos del día

EDICTO — Por mandato del señor Juez Letrado de lo Civil e Intestados de primer turno doctor don Teodoro Sanguinet, se hace saber al público la apertura de la sucesión de Don Jacinto Baracco a fin de que todos los que se consideren con derecho a sus bienes comparezcan ante este Juzgado calle Rincón N.o 472, a deducirlos en forma dentro del término de treinta días, bajo apercibimiento de lo que hubiere lugar por derecho. Montevideo, 16 de Noviembre de 1921. Patricio A. Pereira, Actuario.
Diciem. 25.

CIGARRERIA "CENTENARIO". Gran surtido en cigarros. Se pagan boletos carreras. Teléfonos; Cop. y Uruguaya 3286 Central. Buenos Aires 742 esq. Ciudadela. Pte.

GRAN PELUQUERIA COTI— Unico en la capital, que cuenta con 12 sillones; dotados de competentísimos oficiales. — Calle Ciudadela 1271. Pte.

AUTOMOVILISTAS, cuando necesiten neumáticos y accesorios, consulten nuestros precios, que son los más convenientes de plaza. — Gueifi y Cía. Pte.

VENDESE AUTO "OSMOVILE" — 6 cilindros, doble faeton, completamente nuevo. 6000 kilómetros recorridos. Cerro Largo 1530. Teléfono Uruguaya 1865. (Cordón). Pte.

AUTO VENDESE, LIMOUSINE, marca europea, marcha garantida y por una tercera parte del costo. Cerro Largo 1530. Teléfono Uruguaya 1865 (Cordón). Pte.

LUNES. — Capeleti; martes, Nasin; Miércoles, osbuc; Lunes, Caneloni; Viernes, Vacalao; Sábado, mondongo. Domingo, caracoles. — Restaurant Ravechino. Ciudadela 1268. Teléfono 2785. Pte.

RESTAURANT "INTERNACIONAL" (En Colón). — Comidas especiales. Minutas, extras, sandwiches, vinos nacionales y extranjeros. — Salón para banquetes. — La Uruguaya 211 (Paso). Pte.

EN COLON se inauguró la Provisión "La Gloria", en los ramos de Confitería, fiambrería, frutas y comestibles en general. Camino Nacional casi esq. Lezica. Pte.

LA GLORIA — (En Colón).— Especialidades de la casa: castañas asadas, pan dulce, frutas y dulces secos. Camino Nacional casi esq. Lezica. Pte.

DEUDA Consolidada, Empréstito de "Conversión", "Uruguayo", "Obras Públicas" y "Títulos Oro 1914", compro los cupones que vencen en Enero, Febrero y Abril, pagando buen premio. — Varela. — Buenos Aires 317. Diciem. 17.

EMPRESA DEL PARQUE. — Pompas fúnebres, carruajes y autos remise, taxímetros. Juan Vizziano. 18 de Julio 1895 esq. Sierra. Teléfonos: Cooperativa, Uruguaya 16 (Cordón). Pte.

SICA Y YENSSEN.— Instalaciones eléctricas, reparación de dinamos, motores y acumuladores. Colocación de máquinas, teléfonos, ascensores y montacargas. Carga de acumuladores. — Calle Paraguay, 1588. Teléfono: La Uruguaya 503 (Central). Pte.

"LA ECONOMICA". — Barraca de carbón, leña, cereales y forrajes. Llevamos a domicilio (consulten precios). La Uruguaya 314 (Aguada). San Martín, 2437. Pte.

RESTAURANT "SUD AMERICA". De Manuel Fernández, donde se come la gran (grillada) a la minuta, preparada por su dueño. Mercado Central 75. Pte.

CARLOS DEL CIOPPO. — Sastre cortador, con diplomas y medallas de oro, de varias Academias europeas, selecto surtido de casimires ingleses y franceses. Calle Ituzaingó 1431, entre 25 de Mayo y Rincón. Pte.

AMARO ALPINO. — El mejor aperitivo digestivo. Pídase en todos los buenos almacenes y cafés. 107 Aguada. Pruébelo y se convencerá. Enr. 15.

TODOS LOS PRODUCTOS comestibles que necesite en su hogar, los podrá adquirir en el Apiario Iris, con grandes ventajas en precios, calidad e higiene. Febr. 15.

PRECIOS INCOMPETIBLES, calidad insuperable, peso justo, son las cualidades que tienen los productos comestibles "Trocha", que vende sólo el Apiario Iris y que recomendamos muy especialmente para nuestros hogares. Enero 15.

GRAN HOTEL Y RESTAURANT "Juancito". Gran comedor de verano. (Servicio a la Carte). 724 Plaza Independencia 726. (Costado Sur). Pte.

GRAN RESTAURANT Y POSADA Franco Uruguaya. Amplias habitaciones. A 50 metros de la Estación del Ferrocarril Central. Paraguay 1679. Pte.

FELISBERTO L. CARAMBULA, escribano. Estudio Plaza Independencia 719. Pte.

R. F. RUANO FOURNIER. — Escribano. Estudio, calle 25 de Mayo 492. Pte.

RAMIRO MAS PARDO. — Escribano, atiende todo asunto relacionado con su estudio. Dirigirse a departamento Florida. Pte.

LA CONOCIDA mueblería y tapicería Tassistro, 18 de Julio 1215, liquida sus muebles por cambio de local. Pte.

BARANDA DE ROBLE, 12 metros de largo, con 4 puertas va y ven y un mostrador nuevo sin uso, se liquida Rondeau 2415. Dicibr. 31.

HORNO A GAS para fundir 26 kilos bronce en media hora, se vende, Rondeau 2415. Dicibr. 31.

AUTOMOVILISTAS, pintura Francesa especial para impermiabilizar capotas, las deja como nuevas, colores surtidos, hay stock. Rondeau 2415. Dicibr. 31.

BOMBA para inflar neumáticos, de gran poder, acoplada con motor eléctrico sobre carro, se vende, Rondeau 2415 Dicibr. 31.

MOTORES ELECTRICOS. Flamantes "Siemens Schuckert", de 40 H. P. y 55 H. P. se venden baratos. Rondeau 2415. Dicibr. 31.

BAZAR LUSITANO, la casa mejor surtida en conservas, dulces, galletitas, vinos finos, licores, etc. Ener. 15.

DIABETICOS — Acaba de llegar un gran surtido de gluten del doctor Charrisso, de Marsella, para alimentación general. Pan, galletitas, bizcochos, harina, fideos, pastines, etc. Bazar Lusitano. Ener. 15.

ACEITE puro de oliva "La Lusitana", es el mejor. Lata de 2 y 1|2 kilos $ 1.90. Bazar Lusitano. Ener.15.

YERBA LA LUSITANA, la mejor que se introduce en el país. Unicos introductores: Bazar Lusitano. Ene. 15.

TURRONES de Alicante, jijona yema, fruta nieve Guirlach, peladillas de Alcay, piñones de castilla, Panallets, Carquiñolea y almendras tostadas. Bazar Lusitano, Avenida 18 de Julio 1099. Sucursal: B. España esq. Blanes. Ener. 15.

GALLETITAS. Cream Crackers de jacob, lata 1.30. Bazar Lusitano. Ener. 15.

GRASA DE CERDO del Brasil, la mejor y la más pura, lata de 2 kilos, $ 1.60. Bazar Lusitano. Ener. 15.

EMILIO CRESPO—Dentista— De regreso de Europa, ha reabierto su Consultorio, 25 de Mayo, 535. Hora 1|a. Teléf: La Uruguaya 3896 (Central). 2730-Dic. 31

MEDICOS

Dr. JUAN SERVETTI LARRAYA.—Médico. — Especialista en las enfermedades de la nutrición, reumatismo y sífilis.—Tratamiento médico de los cálculos biliares. Consultas: de 1 a 3 p. m., 18 de Julio 1493. pte.

Dr. RUCKER. — Médico oculista de la Facultad de Medicina de París. — Consultas de 3 a 5, menos sábados y festivos. Colonia 1162. Teléfono Uruguaya No. 2133 (Central). 3764-pte.

Dr. JOAQUIN DE SALTERAIN (oculista)—Consultas todos los días, menos jueves y feriados, de 2 a 4. Canelones 1262. 9.Dbre31-1921.

Dr. HORACIO GARCIA LAGOS—Cirujano. Se mudó a la calle Andes 1287. Consultas: de 2 a 4, excepto los jueves. Rayos X. 3[illegible]

VICTOR ZERBINO — Médico de niños. Jefe de Clínica y Policlínica infantiles. Tuberculosis, sífilis, ortopedia. Consultas: de 1 a 3 1|2. 18 de Julio 909. 2117-h.r.o.

Dr. DELGER—Especialista en enfermedades del riñón, vejiga, próstata, uretra y sífilis. Consultas: todos los días de 2 a 7 1|2 p. m. Trasladó su consultorio a la calle Ituzaingó 1317 entre Sarandí y Buenos Aires. h.n.o-pte.

Contaduría Departamental

Se llama a propuestas para la amortización de Obligaciones Municipales (ley 20 de Noviembre de 1915, adquisición del Balneario y Hotel Casino de Carrasco), por la cantidad de cuatro mil seiscientos cuarenta pesos.

Las propuestas serán abiertas en presencia de los interesados el día 15 de Diciembre corriente a las 10 horas en el local de esta Contaduría, calle 18 de Julio N.o 1114.

En esta oficina se encuentran a disposición de los interesados los formularios para la presentación de las propuestas. — Montevideo, Diciembre 2 de 1921. — El Contador.

Dic. 15.

Concejo de Administración Departamental

PROVEEDURIA Y ALMACENES. — LICITACION

Llámase por segunda y última vez a licitación pública para adquirir 4000 tutores de pino de tea de 20.37x0m.50 por 2m.50 centímetros, de acuerdo con el pliego de condiciones que se halla a disposición de los interesados todos los días hábiles, desde las 8 horas hasta las 12.30, en la Sección Proveeduría y Almacenes, — Av. Gonzalo Ramírez 1214, — donde se reciben propuestas hasta el 23 de diciembre a las 10 h., en que serán abiertas en presencia de los interesados que concurran.

Se previene que las propuestas deben extenderse en hoja de sellado de $ 0.25, y acompañarse con el recibo de la Tesorería Municipal que acredite el depósito de 100 pesos que se exige a todo concurrente como garantía de la seriedad de su oferta.

Proveeduría y Almacenes se reserva el derecho de aceptar la propuesta que juzgue más conveniente, así como también el de rechazarlas todas. — Montevideo, Diciembre 13 de 1921. — Ricardo E. Yannicelli, jefe.

3893-dbre.23

Dirección de Obras Municipales

LICITACION

Convócanse postores para la provisión de 30.000 (treinta mil) adoquines y 1.500 (mil quinientos) metros lineales de cordón labrado, con destino a obras en el Parque Rodó, de acuerdo con los pliegos de condiciones, que los interesados pueden consultar en la Secretaría todos los días hábiles, de 9 a 11 horas.

Las propuestas, en el sellado correspondiente, deberán ser presentadas personalmente por los proponentes el día 23 del corriente, a las 10 horas.

3892-dbre.23. La Dirección.

Dirección de Obras Municipales

LICITACION

Convócanse postores para la construcción del adoquinado de las calles Grecia, entre las de Rusia y Norte América, y de la de República Argentina, entre las de Grecia y Turquía, en la Villa del Cerro, de acuerdo con los planos y pliegos de condiciones que los interesados pueden consultar en la secretaría de la dirección todos los días hábiles, desde las 9 horas hasta las 11 horas.

Las propuestas, en el sellado correspondiente, deberán presentarse personalmente por los proponentes el día 17 del corriente, a las 10 horas. — Montevideo, diciembre 6 de 1921. — La Dirección. 3834-dbre.17

Administración Nacional del Puerto de Montevideo

2o. LLAMADO A LICITACION

Llámase a licitación por segunda vez para la adquisición de 2.500 metros de lona impermeable para encerados o de encerados hechos cuya superficie total sea de la misma extensión, con sujeción al pliego de condiciones que se halla de manifiesto en la Secretaría de la División Marítima, calle Piedras No. 579, todos los días hábiles de 8 a 12 horas. Las propuestas deberán presentarse en el sellado correspondiente ($ 0.25), acompañadas de la foja de repuesto y de la estampilla de Biblioteca respectiva, el día 12 de Enero próximo a las 10 horas, día y hora en que serán abiertas en presencia de los interesados que concurran al acto, reservándose la Administración el derecho de aceptar la que a su juicio sea más conveniente o el de rechazarlas todas, si no encontrare ninguna aceptable.

Montevideo, Diciembre 13 de 1921. Juan Pradelles — Jefe. Dicem. 23.

AL COMERCIO

PARTICIPO: Que según compromiso ante el escribano don Juan Varese he prometido vender mi establecimiento comercial sito en el Parque Rodó de esta ciudad, denominado "Restaurant del Parque Urbano", y cito a los que se consideren mis acreedores para que dentro de los treinta días de la fecha, se presenten con los comprobantes de sus créditos para hacerlos efectivos, en el mismo establecimiento comercial radicado en el Parque Rodó. — Montevideo. Diciembre 1.o de 1921. A los efectos de lo dispuesto por la ley de 26 de Septiembre de 1904, se hace esta publicación.— Domingo Crovara. 2798-Dic. 29.

COMPAÑIA "PARQUE BALNEARIO SOLIS"

De acuerdo con lo establecido en el artículo 17 de los Estatutos de la Compañía, se cita a los Señores Accionistas para la ASAMBLEA GENERAL EXTRAORDINARIA a celebrarse el día 30 de Diciembre corriente, en el local calle Zabala 1529, a las 16.30 horas para tratar la siguiente orden del día:

1o.—Autorización al Directorio para la venta de solares en el PUEBLO COMERCIAL.

2o.—Autorizarlo igualmente para donar y escriturar a favor del ESTADO los terrenos y edificios que componen la estación BALNEARIO SOLIS.

3o.—Facultarlo también para vender al Accionista Sr. Gregorio Aznarez una fracción de campo lindera con su propiedad.

Montevideo. 1o. de Diciembre de 1921. — El Secretario. 2779-Dic. 30

Avisos varios

GENERALES

Sociedad Anónima Territorial Uruguaya

ASAMBLEA GENERAL ORDINARIA

Se cita a los señores accionistas para la asamblea general ordinaria que tendrá lugar el 23 del corriente a las 17, calle San José N.o 1272. La inscripción de acciones podrá hacerse hasta el 20 a las 18.

Orden del día

Memoria y balance general.

3897 Dicie. 23.

Sociedad Anonima La Frigorifica Uruguaya

Asamblea General Ordinaria

Se cita a los Señores Accionistas para la asamblea general ordinaria que tendrá lugar en el escritorio de el Sociedad el día viernes 30 del corriente, a las 3 p. m., con el objeto determinado por el artículo 16o. de los Estatutos Sociales.

Los señores accionistas deberán presentar sus acciones en las oficinas de esta sociedad, calle Cerrito 502, hasta las 3 p. m. del día 29 del corriente, a fin de obtener el boleto que es indispensable para tener entrada a la asamblea, según el artículo 10o. de los Estatutos. — Montevideo, diciembre 14 de 1921. — El directorio. 3895-dbr.30

HERNIAS (Quebraduras)

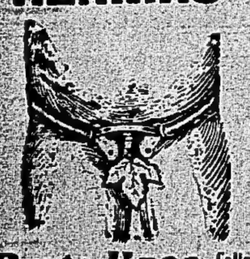

La curación de las hernias por el procedimiento de Porta Hnos. ha despertado siempre gran interés debido a lo eficaz del tratamiento, reconocido hoy en día por todos los médicos como el más indicado para la curación radical de la hernia.

Un alivio inmediato sigue a la aplicación del tratamiento, afirmándose para el que lo usa la conveniencia de una curación pronta y segura.

Dos miles de certificados de todas partes, de pacientes sanados, atestiguan su buen resultado. Folletos, consultas gratis, por correo o personalmente, de 9 a 5.

Porta Hnos. Calle Buenos Aires, 404 esq. Zabala — Montevideo

PROFESIONALES

ESCRIBANOS

ARTURO BARRIERE Y JUAN ZEBALLOS Y. MAGUNA.—Escribano. Escritorio: Florida 1421 (primer piso, Derecha). — Montevideo. 3412-pte.

DENTISTAS

MANUEL IRISARRI, cirujano dentista. Se dedica especialmente a la colocación de dientes fijos y tratamiento y conservación de los dientes naturales. Tratamientos rápidos. Hora fija. Ituzaingó 1413. Teléfono: 3670 Central

Dr. ENRIQUE MENDEZ—Oculista.—Uruguay 1223. Consultas de 15 a 17, exceptuando los jueves. 14-pte.

Dr. JOSE A RAMPINI—Especialista en asma, (Pulmón), corazón, estómago. 18 de Julio 885 (entre Andes y Convención). Consultas: de 2 a 4 p. m. 3631-pte.

Dr. JOSE MARTIRENE—Médico-cirujano de niños. Se ocupa también de las enfermedades de oído, nariz y garganta en los niños. Consultas: lunes, miércoles y viernes, de 1 a 3 p. m. Colonia 1233. 1722-pte.

Dr. JUAN A. BADO—Especialista. Se ocupa exclusivamente de las enfermedades del riñón, vejiga y uretra. Consultas: de 1 1|2 a 3 1|2. Rincón N.o 730. 1064-pte.

Dr. RUCKER—Médico oculista de la Facultad de Medicina de París.—Consultas de 1.30 a 4 p. m. Sábados y festivos, exceptuados. Colonia 1162. Teléfono Uruguayana número 2123 (Central). 3764-pte.

PARTERAS

NO MAS SUFRIR

MADAME A. CATALURDA—Partera. Especialmente en parto. Tratamientos para embarazadas. Recibe pensionistas. Consultas: de 7 a 11 y de 1 a 5. Colonia 1543, esquina Tacuarembó. Teléfono: Uruguaya 401 (Cordón). Pte.

NO MAS DOLORES: Mme. Noguez. Partera. Aprobada en Buenos Aires y Montevideo. Especialmente asistencia del parto y operaciones sin dolor. Recibe pensionistas. Consultas: de 8 a 10 y de 2 a 5. Colonia 1128. Teléfono: Uruguaya 589 (Central). 2424-pte.

MASAGISTAS

HAMMERLY y Sra. DUPUY DE HAMMERLY, ex-profesor de Europa. Masaje médico e higiénico y especial para adelgazar. Cerrito 567. Consultas: de 12 a 17, menos los sábados. Teléfono: Uruguaya 2429 (Central). 3374-pte.

INGENIEROS

JUAN P. FABINI, Ingeniero. Construcciones en general y especialmente de cemento armado sistema Hennebique. San José 2274. 1522pte.

AVISOS ECONOMICOS

Hasta 20 palabras $ 0.03
POR TRES PUBLICACIONES

MONTES, naturales para expectación inmediata bien situadas se venden.

Fracción campo mil hectáreas se arrienda. Hay existencias. Informes Rondeau 1866. 3850-Dic.-17.

PASTAS A LA NAPOLITANA — Los verdaderos macarrones a la napolitana, y demás pastas de pura sémola, elaboradas por el maestro pastaio Angel Petito, pueden pedirse por teléfono La Uruguaya 1867 (Cordón). Fábrica calle Municipio 1286. — Petito y Martínez. 2837.dc.31

MAQUINAS DE FIDELERIA.— Se compran algunas. Ofertas por escrito a la Agencia Publicidad, Plaza Constitución. Rvo.

POR MENOS DEL GASTO que su sirviente emplea en el tranvía al Cementerio, al cabo del mes, la Empresa Mabel, conserva permanente limpio el sepulcro o panteón de su propiedad. 3409 Pte.

PARA TODA CLASE DE REFacciones en panteones o sepulcros, diríjase a la Empresa Mabel. Precios módicos. Oficinas: Ituzaingó 1284. Teléfono Urug. 1299 Central.

SI EXISTEN FILTRACIONES en el panteón o sepulcro de su propiedad ocurra de inmediato a la Empresa Mabel. Trabajos garantidos. Ituzaingó 1284. Teléfono Urug. 1299 Central.

POR REDUCCIONES EN PANteones, sepulcros o nichos, diríjase a la Empresa Mabel, que hará dichos trabajos económicamente. Ituzaingó 1284. Teléfono Urug. 1299 Central.

DINERO EN HIPOTECA, doy y pido buena garantía. Escribanía Dr. Roubaud, Soriano 1134. 2122-marzo.15

POR TELEFONO 1200 (CENTral) por carta o personalmente: puede inscribirse en la Empresa Mabel Tarifa: Mes $ 1.50, Año $ 14.00. — Oficina Ituzaingó 1299. 2409 Pte.

REGIMEN BANCARIO. — Interesante folleto por don Pedro Cosio. Está en venta en la Librería Barreiro, 25 de Mayo y Juan C. Gómez. Precio del ejemplar $ 0.40.

VECINO & Cía., despachantes de Aduana y comisionistas. Importación, exportación y tránsito. Despacho de encomiendas postales.—Piedras 161. Dirección telegráfica: Vecinocia. Teléfono: La Uruguaya 1816 (Central) — Montevideo. 1511-pte.

COMISIONES Y COBRANZAS importantes acepta R. Lens, ex-jefe de Estación Colón, F. C. C., jubilado, honroso certificado, garantía con inmuebles. Dirigirse: Constitución 2080.

TABLA DE PESAS Y MEDIdas legales y oficiales. Se venden en Rincón 553. Si está interesado en adquirirlas, apresúrese a comprarlas antes que se agoten. Precio del folleto, $ 0.20.

USTED QEU PROVO EL SERvicio particular, inscríbase en la Empresa Mabel, de inmediato notará la pulcritud y aseo en la presentación del panteón de su propiedad. 2409 Pte.

BURNETT Y SARTORI. Cirujanos destistas. Correcciones de anomalías dentarias (Ortodoncia). Calle Sarandí, 562. Plaza Matriz, Montevideo. Hora fija. Teléfono: La Uruguaya 1585, Central. Pte.

LA TARIFA ES MODICA — El trabajo se garante. Confíe el sepulcro, o panteón de su propiedad a la Empresa de Mabel, que los mantiene exteriormente siempre aseados y limpios.

REUMATICOS — Beban CITRAE que es el refresco que contiene sustancias indicadas para el tratamiento antireumático. (Aviso rotativo).

LOS NIÑOS DE CAMPAÑA deben disfrutar también de la alegría de tener juguetes. El bazar Cantú manda cajas llenas de juguetes, libre de porte desde $ 1.00 hasta $ 5.00. Pida informes hoy mismo. Tenga confianza en nosotros que somos los más interesados en dejarlo contento, Ituzaingó 1418. 2261-Pte.

EVITE ESA INOMIGNIA Y no permita que le cobren sin ser servido. Inscríbase en la Empresa Mabel, que garanto su trabajo. Lea los demás avisos de esta sección. 2409-Pte.

PRUEBE nuestros bombones y los preferirá a todos sus similares. Son bombones superiores, sin mezcla de ninguna clase. Bazar Cantú, Ituzaingó, 1418. Teléfono 1523 Central.

SI UD. tiene buen paladar pruebe el té de Ceylán. Bazar Cantú. Ituzaingó 1418.

MONOMOVILES, autos, cochecitos plegadizos, bicicletas con sidecar, dibujante luminoso, biógrafos, caballitos de hamaca, velocípedos y muchos otros juguetes finos de la mejor calidad, ha recibido el Bazar y Juguetería Cantú. Ituzaingó 1418.

MUÑECAS, bebes y muñecos de celuloide, baratos vende la Juguetería y Bazar Cantú, Ituzaingó 1419.

SI UD. quiere que su novia no lo olvide obsequiela con un bonito cartucho-cretona de bombones que vende el Bazar Cantú Ituzaingó 1418.

MEDIAS y más medias llenas de juguetitos para Navidad y Reyes tiene miles el Bazar Cantú, Ituzaingó 1418.

DESEA UD. encontrarse en pleno Oriente? Compre una cajita de Incienso Arabe perfumado para saturnar salones que vende el Bazar Cantú. Ituzaingó 1418. Teléfono, 1523 Central.

PARA su comodidad y poder elegir mejor, Ud. puede apartar sus juguetes para Navidad y Año Nuevo, desde ahora, pues nosotros se los enviaremos el día que Ud. desee. Juguetería y Bazar Cantú. Ituzaingó 1418.

COMETAS-ZEPPELINES a 0.50 cts. tenemos unas que remontan admirablemente. Juguetería y Bazar Cantú. Ituzaingó 1418.

IMPOTENCIA, pérdida de la memoria, falta de energía, insomnio. Específicos homeopáticos Dr. Hill. Depositarios "La Popular Homeopática". Yaguarón 1312.

ARSENOBENZOL (606) dinamizado. Específico homeopático contra la sífilis. Hemos recibido "La Popular Homeopática". Yaguarón 1312.

GONORREAS, pérdidas seminales, cistitis y prostatitis. Específicos del doctor Hill. Depositarios "La Popular Homeopática". Yaguarón 1312 entre 18 de Julio y San José. 3882-Dbre.-12-14-15.

VEA LAS CAJAS de juguetes instructivos de cartón y libros de pinturitas en el Bazar y Juguetería Cantú, Ituzaingó 1418. Son el mejor regalo para fin de año para Niños.

LIBROS DE CUENTOS de lujo para regalo, pida en el Bazar y Juguetería Cantú Ituzaingó 1418.

SI QUIERE UD. comprar a su gusto y economizar dinero adquiera sus juguetes en la Juguetería y Bazar Cantú, Ituzaingó 1418.

TAMBIEN SE CUIDAN PERmanentemente los jardines y plantas de los panteones; inscríbase en la Empresa Mabel y le regará por una cuota mínima, darle vida exterior al sepulcro de su propiedad. Pte.

DESPACHANTES DE ADUANA

DELFINO Hnos.
CASA FUNDADA EN 1883
DESPACHOS DE ADUANA
Comisiones y Consignaciones
Teléfono: 1074 Central
441—CALLE PIEDRAS—443
MONTEVIDEO

Rafael Alonso Freire
Comisionista y Despachante de Aduana
TRIGUAYA, 2192 Central y COOPERATIVA
25 DE AGOSTO, 376.—Montevideo

Americo Bazzani
Despachos de Aduana
Comisiones y Representaciones
Calle 25 de Agosto número 369
Teléfono: La Uruguaya 2135 (Central)

Julio Morrison
Despachante de Aduana y Comisionista
Importación, Exportación y Tránsito
Calle 18 de Julio, 1515 Central. La Uruguaya 1914 — SOLIS — 1520 Montevideo

Nestor A. Seré
Comisionista y Despachante de Aduana
Calle Solís, 1464
Teléfono 14 URUGUAYA, 1511.—Montevideo
1435-pte.

Rodolfo Fasano
Despachante de Aduana
Calle Juan Carlos Gomez, 1463
Montevideo - Casilla Correo 109
Teléfono: Compañía de Teléfonos, 1001
Sociedad Cooperativa, 600

Razetti & Florito
Despachantes de Aduana
Calle Solís, 1464
Teléfono 14 URUGUAYA 1511 (Central)
1428-pte.